朝鮮日報

三十日夕刊八面

發行人 申錫雨
編輯人 [illegible]光烈
印刷人 朴昌根

京城府堅志洞三二番地
發行所 朝鮮日報社
代表番號 光(二)三○○番

社說 二千萬圓減收

總督府財政方針如何

一

昭和六年度 總督府豫算은 歲入歲出共히 二億三千八百五十七萬二千八百七十七圓으로 昨年度의實行豫算 二億三千八百九十五萬九千七百八十三圓에比하야 三十八萬六千九百十圓의減少를보게되엿다 무릇이가티 豫算을 減縮식힌原因은 財界의不況으로 稅收入等은勿論이오 官有와官業收入도 만히減少될것이라는 豫想에서나온것이다 그러나財界의 不況은 二億三千萬圓豫算에 三十八萬圓을緊縮하여서 彌縫될 程度가아니엇나니 이는 鐵道收入一千四百萬圓의大減收를筆頭로印紙、關稅、森林、專賣等國家收入을 合하야 二千萬圓假量의收入이 減少될 形勢에잇다는것을 보아도 알수잇다

二

三十八萬圓의 豫算을 減縮식힌대對하야 約二千萬圓의實收가 減少된다는것은 總督府當局이 豫算을編成함에잇서서 世況과 民度를 모르이 甚한것을 證據하는것이아니고 무엇인가 總督府에서는 昭和六年度豫算을 編成함에잇서서 豫算元捌覺制의 廢止 人件費의節約(植民地官吏加俸節減額年約六十萬圓) 官吏旅費緊縮 物件費減下 事業의 繰延等 그豫算緊縮에 苦心하고잇는것만은 事實이나 年來의 方針에大變革을일으켜 未曾有한 不況에 處할大斧鉞을 나린것은 勿論아니도업것다 日本의 今年度豫算은 歲入十四億四千八百五十二萬圓 歲出十四億四千八百五十二萬圓으로서 昨年度豫算에 比하야 歲入은 一億四千九百八十六萬圓、歲出은一億六千十一萬圓이 各各減少되엿스니 거의一割의緊縮을 行한셈이되나 朝鮮은 一厘七毛의緊縮에지나지못하니 朝鮮의 經濟勢況이 日本內地보다 오히려 낫다는셈인가? 七年度부터는 中央補給金一千五百萬圓도 七割運命에잇다고하며 또 師團增設에 必要한負擔이 잇슬것이라는바이니 도리켜人民의負擔을생각할때에 過重함을 指彈치안흘수업다

三

萬一總督府로서 二千萬圓收入減少에외다를바잇서서 人民負擔輕減의 誠意가잇다면 엇지하야 約一千三百萬圓의 植民地加俸을 斷然히撤廢치안는가 朝鮮은 移住植民地라일컷는곳인것만큼 氣候風土로보아 日本人生活에 支障이업고 또一葦帶水를隔하야잇는關係上日本內地와의 交通이極히便宜한地位에잇는터이며 生活費는또低廉하야 加俸의理由를 조금도發見할수업는것임으로 吾人은늘그것의撤廢를 主張하여온바이거니와 特히이가튼財政難에處하야 그斷行할好機가닥처온것임을 말치안흘수업다 엇지그뿐이랴 二千萬圓의警察費와 多額의 私鐵補助費가튼것도 中止하거나 產米增殖計劃도斷然中止하고 그補助金을 다주린다면 이것으로서라도 不少한財源이될것이오 또 人民負擔의 輕減을 꾀할수잇는것이아닐가 이것을斷行치못하는곳에 豫算編成上의一大支障이잇는것이다

共軍과討伐軍에게 殺戮된者四十萬

阿鼻叫喚의現場은目不忍見 慘禍中의湖南省民

【上海發】長沙로부터中官的報告에依하면 江西省境에서갓가운 平江、瀏陽地方은 湖南에잇는共產軍의根據地인바兩地에서數年來共產軍으로因하야또는官軍으로因하야서殺戮된人民의總數는三十九萬五千餘名에達한다고한다 共產軍은소베트政府를樹立하고그占領中은每日과가티人民을모아慘酷한刑에處하얏는바그中에는그들의占領을首肯치안흔原因으로서全洞里의住民이虐殺된洞里도二、三잇다고한다 右地方은數年來몃번이나官軍과共軍이占領을 되푸리하얏는바 그때에마다雙方으로부터住民은虐殺되어共軍이撤退後에는머리업는死體가山積해진다고한다 그中에는아이들가지섞여잇고女子는共軍의密偵과「에론」으로使用되여官軍에서도宣傳隊로서特別婦女聯隊를組織하고잇다한다 平江에는五年前에는約七十萬의人口가잇섯스나現今에는二十四萬五千으로되여그동안三萬三千이虐殺되고二十三萬一千이라는데로移住하얏다고하고瀏陽에서는十七萬一千이虐殺되여現在에는數千名에不過하다고한다

朱毛軍을最初에擊滅

共軍討伐의作戰計劃 蔣氏全國에援助를要求

【南昌廿九日發電通】當地에잇는蔣介石氏는 廿八日夜에民衆、官吏、軍隊、國民黨員等四者에分하야各各通電을發하야共產軍討伐에對한 全國民의援助를求하엿다 그리고蔣氏는魯滌平氏를總豫備軍總司令에任命하엿는바中央軍의作戰은共產軍主力朱毛軍을最初에剿滅할作戰計劃으로左翼前線部隊에對하야旣히總攻擊準備令이發하엿다

學良氏의容態

二週間後離床

【東京廿九日發電通】廿九日外務省着電에依하면張學良氏其後의病狀은平熱을繼續하야食物도粥과素麵等을攝取하야漸次로良好하야감으로主治醫는近日學銘氏를비롯하야要人三名以外의側近者에對하야接見을許하게되엿다 그리고學良氏는新聞雜誌의閱覽도許하고잇슴으로今後二週間假量이면離床할模樣이다

朝鮮移駐師團 編成大綱決定

司令部는大邱에

【東京廿九日發電通】朝鮮移駐師團衛戍地及編成大綱은左와如히確定하엿다

(一)衛戍地

▲大邱 師團司令部 旅團司令部各一個 步兵一個聯隊 騎砲 工三特科隊
▲大田 旅團司令部一個 步兵一個聯隊
▲全州 步兵一個聯隊
▲光州 步兵一個聯隊
▲新義州 現在大邱의步兵第八十聯隊를移駐함

(二)編成

一、移駐師團의步兵聯隊는二個大隊編成으로함
二、騎、砲、工兵도步兵聯隊에準하야小編成으로함

(三)豫算關係

一、移駐臨時費二千萬圓은陸軍、朝鮮總督府에서分擔함
二、經常費는日本一個師團의그것(約四百五十萬圓)과가티移駐師團의規模를적게함

그리고移駐臨時費에對하야는旣히宇垣總督과사이에諒解가곳난模樣이다

夏休로中斷

各國의對中外交

【北平廿九日發電通】米公使「존슨」氏는廿九日午前十一時半에南京에서歸平하엿다 이로써英、米、佛等主要國公使는歸任하게되고王外交部長도來月靑島에避暑하게됨으로當分列國의對中外交는夏休로中止케되엿다

吉長鐵路의支拂延期

滿鐵에要求

【奉天二十九日發電通】滿鐵借款의中國鐵道吉長鐵道(吉林長春間七九哩)는鐵道收入의減收를理由로滿鐵에支拂할元利金本年上半期分十六萬二千五百圓의支拂延期를滿鐵에申請하야今後同鐵道의元利償還에對하야는

『모록코』를 聯盟에委任統治

西班牙政府의意嚮

【巴里廿九日發電通】西班牙政府는그領土「모록코」를國際聯盟委任統治下에歸하라는意向을가지고잇다한다

無產黨合同大會 七月五日에開催

大山氏新黨首를辭退

【東京廿日發電通】全國大衆黨、勞農黨、社民黨合同實現同盟의合同協議會常任委員會는廿九日에開會되여合同大會는七月五日에開會하기로決하엿다 그리고勞農黨大山郁夫氏는新黨의黨首되는것을辭退하겟다고提出하엿다

減俸과恩給關係 經過規定大綱

廿七日行準委員會서決定

【東京廿七日發電通】二十七日의行政整理準備委員會는減俸과恩給關係의經過規定의大綱을左와如히決定하엿다

一、武官은俸給에關係업시恩給額이決定되어잇는바文官은俸給과恩給의關係가總體的으로關聯되여잇는關係上文官에限하야遡及하야減俸이업는것으로하야追給할것
一、恩給改正法施行後一年以內에退官할者의減俸이업는것으로하야恩給遡及法을適用할것(文武官共通)

等에一致하고近近閣議에報告하야諒解를求할模樣이다

米佛兩國의交涉 俄然危機에逢着

佛國의自國案固執으로 事態는樂觀不許

【巴里二十九日發電通】亞米利加財務長官「메론」駐佛米大使「에지」兩氏는本日佛蘭西首相「라바르」藏相「프란단」氏等과會商하고「모라토리움」案에關하야協議하고協議後에「메론」氏는長距離電話로서華府의「후-버-」大統領에게會見內容을報告하야協議를하엿는바「후-버-」氏는佛蘭西의保留條件에對하야反對임으로米佛交涉은樂觀으로되지못할者이라한다

【巴里二十九日發電報聯合】本日午前十一時부터二時間에亘하야行한會議는「후-버-」大統領의「모라토리움」提案에關하야드듸여何等의協定도達치못하고그反對로事態는俄然嚴重에陷하엿다 即此第二回米佛會談開始를압두고「라바르」內閣은緊急閣議를開하고對策協議한結果全閣員一致로佛蘭西도對策의提議할諸條件을固執할것을議決하는一方、米國側에서는國務長官代理「캐슬」氏가「후-버-」大統領提案의精神及目的에合致치안는提案에는어대가지던지反對한다는聲明을하야間接으로佛國의對案이原案의目的과精神과의背馳됨을表示하야自國案固執의態度를明白히하고잇스며獨逸도또한그利益의立場에서米國案을支持한다는態度를가지고잇다는三巴的事態를現出함에至하엿다

兩國의意見相違點

【巴里二十九日發電通】戰債及賠償金「모라토리움」案에關한米財務長官「메론」駐佛米大使

反蔣運動側面觀 (八)

上海 金有吉

이러한不安속에 蔣介石의緊囑을밧고 北上한張學良이突然히入院하매 北方의人心은 수상해지고 北方의同盟者인張副司令의 突然發病은 蔣介石을焦燥케하엿다 그는곳上海市長이요 蔣의腹心인張群을 北平에派遣하야 各北方軍의動搖를未然에防止코자하엿다 張群이南下한後 八萬의奉軍은 關內에增派되얏스니 이[illegible] 動搖를 監視하[illegible] 도傳한다 [illegible]作相等의 [illegible] 몰나도 [illegible]方軍으[illegible] 한向意 關內[illegible] 가[illegible]

것이다 다만아직外지의表明된態度로보아 張學良은 中央加擔으로 蔣介石의支持者이다 그러나 奉天派가 極度로生活難에빠진 西北軍을 무엇으로써擁護하고 關內의地盤을扶持할수잇슬가 엇잿든時局의解決이遲延될사록 中央에不利하고 北方에對한不安은더해질것이다

[illegible]帮—은秘密社會團體이며 靑紅兩帮이잇섯스나 紅帮은 [illegible]滅되엿다 [illegible] 嚴格하야 奸淫竊盜殺戮을 [illegible]止햇슴으로 知識階級이만히 [illegible]入되고 近百年동안에 長江[illegible]方의 軍警工商의加入한者數[illegible]에達햇다 近年에 上海社[illegible]活動코자하는사람은 [illegible]에加하지안흘수업게됨으로 [illegible]政治的意識을 [illegible] 가장先輩를尊重하[illegible]

며 後輩는先輩에게 弟子의禮를다하고 各其門弟를收集하야 門弟가困窮하면 首領이供給하고 門徒가發財하면 首領에게供給한다 奸淫盜殺을犯하면老輩는自殺의處分을내린다 그러나近者에는會規가廢弛되고 盜奸淫이橫行하야 執法의實行이업게되엿다 東南一帶에는約五十萬人의徒黨이잇고 上海에서는 阿片室 賭博場營業으로하는者가最多하고 江蘇浙江에서는 販賣鹽者가만타 此中先輩에는 所謂學者先輩가 잇스니 學者로는 임의죽은杭辛齋 章太炎等이잇고 紳士에는虞洽卿(上海總商會長)傅小庵이잇스니 彼等은上海工商會에關係上 下級社會와의紛爭을免키爲하야加入함이요 眞正한帮의出身은아니다

靑帮은이만큼 有力한團體이며 上海法租界內에 特殊한勢力이잇다 民國十六年夏에蔣介石이江浙地方에서 淸黨暴行時(共產黨驅逐)에는 上海는共黨의巢窟임으로 工會方面에는大部分이共黨分子[illegible] 着手가困難하엿다 그러나當時에蔣介石은 實則 蔣伯然 黃金榮(老首領)杜月笙 徐郞西等과連絡하고 靑帮을運用하야 共產黨을壓迫한外에 策動치못하엿다 當時蔣介石은 靑帮의秘事와分帮的集會를許햇스나 人數過多와嶺綜의理由로 곳禁止햇다 只今에도오히려上海에서秘密裡에活動하며 共產黨과對抗하고잇슴은 徐、黃、杜等의領袖의힘이다 最近杜月笙은南京에이르러蔣으로부터 무슨秘計를밧고 多大한費用을바더가지고各反蔣派의秘密偵查 重要人物의狙擊等 暗中活動을한다는所聞이잇다 「前」杜月笙이 祠堂을宏壯히짓고(工費約十萬元) 神位를奉安할때에光景은 그의勢力이얼마나強大함을 알수잇스니 蔣介石、張學良 南北의各將領 政界要人들이或은 親히하고 或은代表로 祝賀하엿스며 [illegible]

가잇서果然大宴하고 郵政局은特別히派出所를設하고 紀念日付印을직어서發送햇다하니 靑帮의人物의潛力이 얼마나큰것을알겟다 蔣介石과杜月笙은密接한關係가잇고 靑帮은 蔣介石의活動을 旺盛케하는役柄이될것이다

反 對이란目的에서만 成形한反蔣구루-ㅂ이다 이新政府의成立으로 全國더욱이北方에서 反蔣氣勢가擴大되여간다 그러나反蔣各派안에도 各派의色彩와主張이 極端으로複雜하야單純히 反蔣이란旗幟밋헤서만 모혀든反蔣색롁크이니만큼 鞏固한結束力이업슴은큰弱點이다 더구나蔣介石은이弱點을잡고서 中間에서利用하며分裂作用을誘致코자하니 그의前途에는 만흔難關을逢着할것이다 오직廣東派의 結束 財閥의援助 南洋華僑의援助며 中央監察委員의加擔等은 얼마間有利한條件이다 다만利害와

廣東新放府派 廣東新國民政府는 오직蔣介石 主義色彩가 根本的으로 서로容納할수업는 張發奎廣西軍閥 改組派 西山派 廣東派等의

無 理한一時的妥協 軍力의不足 北方과의連絡이不能한 그의積極行動을躊躇케한다 이와가티永久的結合力이 不足한外닭에 時局의解決이遲滯될을에따라 廣東側의結束은 結局아모効果가업시되고 도리혀今次事變으로因하야 國民黨의勢力이減縮되고 第三者로하여금漁父의利를엇게할는지도모른다

胡漢民派 —卽廣東派이다 現在의廣東政權을 掌握한中心勢力이되고 文人方面에는古應芬 武人方面에는陳濟棠을盟主로한 浙江人—浙江財閥—에反對와廣東人—廣東財閥—의團結을目標로結合한것이다 따라서地方主義的色彩가濃厚하며 唯一한目的은 蔣介石個人에對한 反對와 胡漢民을推戴하고 同時에兩廣의地盤을 占據코자함이다 廣西派의李宗仁白崇禧等이그의傘下에 勤參한것도이外닭이다

江岸使用料問題 中國側態度頑强

南京政府와의交涉케할方針을一決[illegible] 取하게되엿다 此는報道交涉의中[illegible]末은[illegible]되어잇다

【上海廿九日發電通】中國이江岸使用料를七月一日부터徵收하는旨를提議함에對하야가장利害關係가깁흔日、英、米三國領事는廿七日午後에上海特別市長張群氏와會見하고世界的으로前例업는港口使用料를徵收하는것의不當을指摘하고友誼的考慮를促하엿스나此에對하야張群氏는中國의主權回收를바래로强히反駁하야드듸어아모런解決을得하지못하엿슴으로領事團은各本國政府에對하야中國側은外交部에移管하야外交手段에依하야解決하기로되엿다고通報함이잇섯다

江木鐵相手術終了

事務管理는不置

【東京廿日發電通】帝大鹽田外科에入院中인江木鐵相은胃癌[illegible] 午前九時十二分부터同十五分[illegible]鹽田博士의執刀로 手術을施行하야同五十一分에手術을 終了하엿다

【東京廿九日發電報聯合】江木鐵相은三十日手術을受하고 所管事務에關하야若槻首相에게報告하엿슴으로 井上藏相은二十九日朝原、安達、若槻首相은直接江木鐵相을訪問하고其意嚮을聽取하엿는바結局事務管理는置하지안케되엿다고한다

公正會의對露問題協議

◇…暫時態度를監視

【東京二十九日發電通】貴族院公正會는二十九日午前十一時부터北洋漁業問題에關하야協議研究會를開하고本問題에關하야는幣原外相과의共同作戰을尊重하야[illegible]外相의言을信하고 얼마간對露交涉의推移를監視하기로決하고 萬若今後의交涉에서도根本的對露解決을하지못할時에는斷然히政府質問의態度를研究하야가지고取하기로決하엿다

自形勢에陷하엿다 그래서意見相違의點은

一、佛蘭西側은賠償金支拂額을五年以內에全額을償還할것、支拂補償方法의設定「크레딧트」에도撤出以外의國과의交涉을主張하고
一、米國側은賠償金二十五個年以上의長期年賦와、對獨「크레딧트」만의實施를主張하엿다 萬若佛蘭西가大讓步를하야解決하드라도議會는此를承認치안흘形勢에잇서서「라바르」首相은目下進退兩難에陷하고잇다

第三回佛米會談

【巴里二十九日發電通】佛首相「라발」藏相「프란단」氏等四氏와米代表「메론」同大使「에지」兩氏는午後九時半에內務省에會合하야第三回會議를行하고十一時에散會하엿는바探聞컨데아모런進展을보지못하엿다 第四次會議는七月一日에開할豫定이라고한다

行政整理의第二次的審議

內閣、內、外務所管을決定 次回는大藏省所管

【東京二十九日發電報聯合】各省의整理廢合에關한行政整理準備委員會의第一讀會終了에對하야此에對하야法制局及大藏省補佐委員下에서立案中이든바져우成案을得하엿슴으로更히第二次的審議에移하기로決定하고二十九日午後一時半부터首相官邸에서右에關한行政整理準備委員會를開하엿는바藏相以下補佐委員出席

△內閣所管
一、賞勳局、恩給局을合하야恩賞局으로함
二、資源局、統計局을合하야統計資源局으로함
三、印刷局을廢하야大藏省造幣局과合倂하고證券官報를除한印刷는民間에移할것
四、內閣所屬各調查會를廢止하고委員等의手當을廢止함

△外務省所管
一、領事館의合倂
二、大公使館、領事館의人員整理
三、情報部를廢止하야그事務를大臣官房에附케함
四、對中文化事業을民間에移管함
五、局課廢合、人員整理
六、各種調查會、委員會의整理

△內務省所管
一、局課廢合、人員整理
二、各種調查會委員會整理

等에對하야大體의方針을決定하고午後五時半에散會하엿다 次回는大藏省所管의審議를行할模樣이다

江木鐵相의病名

【東京三十日發電報聯合】江木鐵相은手術後그病名及手術에對하야鹽田博士로부터左와如히發表하엿다

便秘性胃潰瘍에因한幽門狹搾胃腸吻合術을施行하야當場에는念慮될症狀은업다

日本의確定人口

五年間에顯著한增加

【東京二十九日發電通】昭和五年國勢調査에依한確定한人口는日本總人口昨年十月一日施行國勢調査에依하면日本總現在人口는六千四百四十五萬五人으로此를大正十四年의五千九百七十三萬六千八百二十二人과比較하야人員에잇서서四百七十一萬三千百八十三人에對하야七分九厘의增加인것이다 前期即大正九年乃至十四年五年間에잇서서의增加人員三百七十七萬三千七百六十九人增加率六分七厘보담顯著히多數이어서一年平均人口增加率은人口千人에前期의一三、一四人에對하야今期는一五、三○의高率을示하엿다

府縣人口

人口의府縣分布는東京의五百十萬八千六百七十八人을筆頭로大阪三百五十四萬十七人그다음에北海道、兵庫、愛知、福岡等各二百萬以上最少는鳥取四十八萬九千三百六十六人이다

市의人口

昨年十月一日市의數는百○九로市都人口는一千五百四十四萬四千三百人으로總人口의二割四分에當한다 大阪二百四十五萬三千五百七十三人東京二百七萬九千十三人名古屋九十萬七千四百四人神戶七十八萬七千六百十六人京都七十六萬五千百四十二人橫濱六十二萬三千三百六人그리고百九市中人口二十萬을超過한것이九市로人口十萬以上은十九市이다

外地學位令 樞府修正에屈伏?

政府側의意見一致

【東京三十日發電報聯合】目下樞密院에御諮詢中인植民地學位令問題에對하야는政府의部內에서도아즉中央部와植民地當局과의意見이一致치못하는點이잇서서아즉政府로서의態度를決定하기에至치못하엿는바 三十日閣議에서는大概此의根本方針을決定케될것으로目下政府로서도樞府의修正과如히學位의授與又는文部大臣의認可를要한다는데屈伏하는것이穩當하다는意見에一致하고잇다

漢方醫藥研究 特委會設置

同聯理事會서

【東京卅日發電通】去五月의國際聯盟保健委員會에서日本委員宮島幹之助博士는中國에數千年來로傳하는漢方藥及藥草의科學的價値를全世界에照會할目的으로써中國及日本에現存한國內漢方藥委員會를國際的機構에移하야關係各國의研究諸機關과連絡하야이것의研究를進步케하라는一案을提出하엿는바右는五月의聯盟理事會에報告하야滿場一致로써可決을본結果今回聯盟保健委員會內에漢方藥特別委員會를設置하기로되엿나니右特別委員會는特히植物學上의經驗知識을가지고잇는藥學者의權威를中國及日本으로부터各二名乃至四名으로하야構成할것으로日本에對하야는今回國際聯盟醫務部長「라이히만」氏로부터外務省을通하야內務省赤木衛生局長에게對하야日本側委員을選定할것의照會가잇섯슴으로內務省에서는近近適當한藥學權威者를全國的으로選拔하야任命하고聯盟에回答하기로되엿다

世界航空消息

『쏘』『게』兩氏 아라스카로向發

【浦潮廿九日發電通】二十九日午後六時(日本時間午後五時)「하바롭스크」에잇든「쏘스트」「게에」兩氏는「아라스카」로向하야出發하엿다

英印往復飛行 廿九日에出發

【라임(英國)廿九日發電通】去廿四日倫敦、「왈소」(波蘭)間一日往復飛行新記錄을作한英飛行家「스탓크」大尉「일」、「장후랑」은英吉利、「카라치」(印度)間六日往復飛行을行하라고二十九日午前四時二十五分에當地를出發하엿다

燃料補給地指定을請托

淸大佐가遞信省에

【東京廿九日發電通】途中王子에서日本에訪日飛行中인淸大佐는遞信省에로서途中燃料補給을行할適當한場所를指定하여달다고말하여왓슴으로遞信省航空局에서는協議한結果千島列島의「신신루」島中의「부로톤」或은「호롱시로」等을適當하다고認定하고그中에서한것을選定하도록一兩日中에通知할模樣이다

無任所大臣設置問題

與黨은强硬主張

【東京二十八日發電通】與黨의行政整理、財政整理兩委員會에서는拓務省의廢止、農林、商工兩省의合倂等을決議하야政府에進言하엿는바此에對하야는黨의內外에도相當히反對의氣勢가잇스나政府與黨首腦部間에서는어쨋든行政整理를行한以上省의數를이라고하야어듸가지던지그것의實現에努力할決心으로또進行하고잇다 다만無任所大臣設置問題는政府側의氣勢薄弱함에對하야與黨은其必要를强硬하게主張할意向으로此點에對하야與黨의意見을收集키爲하야二十九日鈴木、高田、中村、片岡、四委員의會合이잇슬模樣이다

辭令

茨城縣知事 牛島省三 任總督府學務局長(二等) 學務局長 武部欽一 依願免本官 九州帝國大學助教授 遠城寺宗德 任朝鮮道立醫院醫官(六等)命平安南道在勤 遞信事務官 川面隆三 朝鮮簡易生命保險審查會委員被仰付 朝鮮公立女子高等普通學校教諭 阿部에구 依願免本官

人事消息

▲森岡前警務局長 七月三日午前十時京城發列車로歸東
▲池田新任警務局長 七月五日午後七時京城驛着列車로着任
▲大村鐵道局長 一日朝京城驛發列車로金剛山電鐵全通線視察 三日朝歸任

八面鋒

○ 滿鮮一元化論의擡頭、滿洲의五頭政治의退步? 進步?
○ 巡査守衛도、岡甲實害한當際가잇다
○ 旣往이면警察署에가、할일

經濟界 言論大權
◇定價 一部二十錢 一個年先金貳圓 郵稅本社負擔
支局을希望하시는분은 二錢切手를同封하야照會하시면 規定을書送함니다
外交에經驗이有한者를採用하되中學程度로二十歲以上四十歲未滿希望者는履歷書와二錢郵票를同封하야問議하시옵
東亞商工時報 紀念第一年號 第七週 出來
支局募集
男女社員採用
京城府西大門外竹添町三丁目 東亞商工時報社 振替京城七四四一番·電(光)二三四一

天下人氣總集中
靑春의怒呼(小說) 紅焰 定價三十錢
朝鮮의哀魂(秘史) 安昌男飛行記 定價五十錢
哀曲과悲歌(戀文) 압록강을건너서 定價三十錢
無職者의寶典 靑年就職法 定價六十錢
北間島의實情 間島事情 定價六十錢
農家의寶典 肥料製造法 定價五十錢
京城寬勳洞 以文堂 振替京城一○二七五番

恩給 極低利로 年金證書及年金 立替함 京城府長沙洞三三 朴商會

平南道大同郡西川面仁興里山二四番地의一(同里塔廓後山)에現存하는墳墓는石材採取키爲하야共同墓地에改葬코저大同警察署에願出한故로近近許可를得하야改葬코저하오니右墳墓所有者又는管理者는至急히本人에게로申請하시옵
辛未六月 日 平壤府新倉里一九二番 崔隨斗

本人의長子卿柱가(性本業蕩한자)本人의所有土地를賣渡코저本人의實印을詐取하야各處로橫行中이나本人은그賣買行爲를一切否認하옵기玆에豫告하오니四海僉位는愼勿見欺하소서
昭和六年六月三十日 潭陽郡古西面校山里 高濟勳 白

特設夜間部 全一醫院 京城唐珠洞一 電話光九五三 入院簡易 晝間部 內科 小兒科 外科 夜間部 皮膚科 耳鼻科

御宴會는 꼭 食事의安全地帶 北京料理 蓬萊閣 京城北米倉町九三 電話本局一八五九、三四○、二七番

京城府水標町(수표다리남쪽) 協和病院 內科、性病科 神經、精神科 電話光化門八三九番 醫師 楊奉根 入院隨便 問病歡迎

모기장 各種蚊帳製造部賣定價表
生絹蚊帳部 曲尺
長四尺 幅五尺五寸 一件三圓
長六尺 幅五尺 一件四十錢
長六尺 幅五尺 一件三圓七十錢
長六尺 幅六尺 一件五圓
長七尺五寸 幅六尺 一件五圓七十錢
長六尺 幅九尺 一件七十錢
品質 精選
서민용사모기장 曲尺
二人用 長六尺 幅三尺四寸 一圓八十錢
三人用 長六尺 幅四尺五寸 二圓十錢
四人用 長六尺 幅六尺 二圓三十錢
五人用 長七尺 幅六尺 二圓八十錢
六人用 長八尺三寸 幅六尺 三圓
은조사순인견 三人用 長四尺 幅二尺 五圓
四人用 長四尺 幅四尺 六圓五十錢
五人用 長四尺 幅五尺 七圓五十錢
實用蚊帳部
長六尺 幅四尺五寸 一圓三十錢
長六尺 幅六尺 一圓六十錢
長七尺五寸 幅六尺 二圓
注意(色別)粉紅、綠、黃、玉 蚊帳十件以上注文時는五分割引提供함
蚊帳製造專門商 實光號 京城府南大門通四丁目十一番地

直接行動派巨頭 張基楚等有罪決定

三十日新義州地方法院에서 官公署襲擊만九件

【新義州支局電話】 남북만주에○○단중의직접행동파로가장세상에 일홈이널리전파된 오동진(吳東振)리웅서(李應瑞)등의공판이방금신의주법원에열리어세상의주목을끌고 잇는중 삼십일에는 전긔량명등과가티 직접행동파의거두로 국경일대를 소란케한 강계군문옥면문흥동(江界郡文玉面文興洞)출생의참의부민사집행위원장(參議府民事執行委員長)장긔초(張基楚)(三七)송의 그외신정화(申正華)(三一)송장석(宋長錫)등삼명에관한 제령위반살인강도방화불법감금등피고 사건의예심이종결되어 각긔유죄로동법원공판에회부되엿다 전긔장긔초는대정구년삼월에 만주에 건너가자남만주를 근거지로한서로군정서(西路軍政署)에 가입하여집행위원으로 잇스면서 동년구월에무장단일대를 인솔하고 국경을건너와 강계군어뢰면사무소(漁雷面事務所)를 습격한것을비롯하여소화사년칠월체포되기까지 관공서 습격이아홉건 군자금모집애수가 총계칠천륙백구십원 살인(殺人)(네개경찰주재소)이 열건 방화(放火)가 네건등으로 국경일대로 류류히 출몰하야경관의간담을서늘케한바만헛다

사진은 장긔초

표리병희(李秉熙)와영일군(迎日郡)의맹인대표오봉진(吳鵬鎭)파협의하여오든바만반준비를가추어곳 실현에 착수하기로 되엿다 한다

피스톨强盜! 負傷되어被逮

시내장곡천정 … 올 … 승오 람이 잇섯다 … 한한명이 … 원의 긴급 … 하라하엿 … 늡히 구치이 … 서 도망하라하 … 을잡어나려 그 … 시치여서 피투성이가 되 … 본정경찰에 급보하야 안동(安東)병원에서 유급수당을 밧게한후 류치시키여 엄중히 취조중이다 이자는 충남논산(論山)출생으로 주소가 부정한권과삼범의괴한홍래일(洪來日)(三?)이라하는 자이다

◇사진은 리웅서의 가족

被告四名興奮 事實僞造를力說

未決四年間에形容도憔悴

李應瑞公判의續報

【新義州申特派員 廿九日發電第二信】 대정십삼년조선○○군의 몸을던진이래 상해○○政府民政부민정위원(上海○○政府民政委員)만주통의부소대장(統義府小隊長)참의부군사위원(參議府軍事部委員)으로잇서 그일홈은널리세상에 알리운바 되엿스며최후에는한국××군(韓國××軍)수령으로 활약한리응서의공판 ─오전십시반에신의주법원소에서자동차로 ▲本籍鐵山郡金汝鍵(三?)▲本籍江界郡從西面孫用俊(三?)▲本籍慶南泗川郡崔準祚 등삼명과함께 공판정에 입정하엿다 그는 소화삼년오월에체포된이래 사년간감옥생활에 형용이초췌하여 피고석에안저 심리를 기다리고잇섯다 당일만일을념려하여 법정내외는 정사복경관으로 삼엄한경계를하엿다 먼저 주소성명을 물은다음에립회검사의 공소사실을 진술하고총괄적으로 범죄사실을물은즉 리웅서는 부인하고 김여련은시인하야 공술이 부합되지아니하얏다 련시빈부터 사실심리에들어가서 강계에서병원을 경영하다가

대정십이년만주로 건너간경로와 리유를 물으매 리웅서는 농사를하려고 갓다고대답하얏다 재판장은최봉조에게향하야농업에종사하려 가가지고 웨 ○○운동을하엿는가 하고 심문하자피고는『그것은 계(桂)경부가 우리들를 체포하야 삼백칠십이건의범죄사실을 위조하고서 온갓 고문을다한까닭이라』고 홍분하야말한후니어서『우리를 집어가지고공로훈장을타먹으려고이모양으로맨들엇다』라고고함을 질럿다 림시○○위원이엇든사실을부인하고○○군이된동긔를물으며 중국즙안현(輯安縣)에서 참의부원(參議府員)에게체포된것이 시초이라고공술하얏다

拷問못니겨 虛僞의告白

李應瑞事實全部否認

次回는七月六日에

【新義州申特派員續報】 오후에다시계속하야 심리를 진행하엿다 리웅서가 만주에건너가××운동에 투족하게된 동긔는그 경과에대하여서는『자긔는농사에종사하다가참의부(參議府)군인에게 잡히어 억지로가입하엿고 또조선내에 침입한것은군자금을 모집하려온 군인이병나면 고치어주려온것이다』하고간단히부인한다 한국○○군(韓國○○軍)○○촉성회(○○促成會)국민부(國民部)등에관계한것은 절대로 극력 부인한다 그리고그가조선내에들어와서 ▲대정 십삼년 음사월강계군(江界郡) 이십일동군 곡하면쌍부동(曲河面雙富洞)밧에 들어가서 그아들 백봉빈(白鳳瑞)(?)차남백영빈(白永濱)(?)을살해하고그 집에방화한사건 ▲동년음칠월에 동지 십사명과가티 강계군 고산면연상동(江界郡高山面延上洞)김오규(金五奎)집에다가방화를하여서손해 일만칠천원을 보게하얏다는사건 등기타 십이건에 대하야서는철두철미부인한다

『사실이업는것을 웨자백하엿느냐』고재판장이 물은즉 그것은나와가티 크고내가 잘아는 계란수(桂蘭秀) 경부와 평북 고등과장 김덕긔(金德基)가 자긔를잡고서 공훈을 탐여고그짓범죄사실을만들어서 경찰서에 주고그것을가지고 몸시고문하기 써문에할수업시 잇는것업는것 말한것이고 사실이아니라고 부인하엿다 먼저리웅서(李應瑞)에 대한범죄사실을 심리하고 동일오후 … 후정하야 다음칠월 륙일속행하기로하엿다

◇사진은리웅서등피고입정광경

不法監禁橫領詐欺 逮捕警官걸어告訴

獄中에서告訴햇다棄却까지

李應瑞逮捕의經路

【新義州申特派員續報】 리웅서(李應瑞)가 잡히기는 소화삼년오월 이십삼일이다 리웅서가 당시만주에서 가장 일홈이놉고 그활동이 범위가 광범하니만콤 잡고저 애쓰는 평북경찰부에서는 여러가지로애를썻다 먼저동경찰부에서는 리웅서와 동향친구요 또가티친하게 지내든경부계란수(警部桂蘭秀)를파견하야 봉천(奉天)혹은 장춘(長春)등지까지 유인하고저하엿스나 종시성공치못하엿슴으로 계경부가드듸여 세번재 길림(吉林)에들어가서 리웅서를맛난후 귀화(歸化)를 종용하야 신의주 지 유인하여 가지고 경찰부장에게 면회식힌다고 중진려관(中津旅館)에투숙식힌후 포위체포한것이다 리웅서가 귀화하고저 유인당하여왓다가 의외로체포됨에대하야서는가장분통히생각하는모양으로 그가 옥중에서 여러번진정서를 제출하려하엿고 또금년이월중에 평북고등과장김덕긔(金德基)와계란수(桂蘭秀)를걸어서불법감금횡령사긔등으로 고소까지 제긔하야 세상의 주목을끌엇다 그고소는 긔각되엇스나 내용은 김덕긔 계란수량인이 교묘한수단으로써 귀화를종용한후 소화삼년사월중에 안동현 … 석근(?)의집에 목게한후 한번조선내에 … 자긔동지의 일홈과계획을 … 하야서 경찰부장에게 가지고가면 더욱공로가크다고하엿고 … 인하야 면종과탄원을 유어하게하후 그대로중진려관까지 데리어오고 신의주온후에도 김덕긔와계란수량인이 … 록신관(鐵新館)동료리집으로단이며 술대접까지하여서 안심케하엿고 또자긔가 가지고잇던 금전등 … 한후 자긔를체포케하엿고 … 고 아니준다는것이엇다 이고소 이과연 어느정도까지 적확한 지는모르나 하여간귀순을 종용하야 유인체포한것만은세상이 다아는사실로 리웅서가 공판정에서 극력범죄를 부인하는동시에 계란수, 김덕긔를원망하는것도 이까닭인듯 하다한다

朝鮮에師團增設로 滿洲官憲突然緊張

◇中國側極度로神經過敏

朝鮮人彈壓을憂慮

모처로부터도달한전보에 의지하면 최근중국국에서치외법권철폐(治外法權撤廢)의실시범위가확장됨을딸아 만주(滿洲)일대에서는 일화배척(日貨排斥)운동이 나날히 치열하고일방조선 민외지도경외(境外)로축출하는등만주는일중외교(日中外交)사상에큰암초가되는것만은사실이 오또더욱중대화하는터이다 최근일본에서 일개사단(師團)을 조선에이주(移住)식힌방침이결정되고국경지방에 군비를 확충한다는 풍설이전하자중국측에서는 더욱긴장하야 신경이 극도로 과민하고 긴일에보이못하든 이상한저긔압(低氣壓)이배회하고 갓득이나 불안한중에잇든 만주거주의인심은 더욱우울한중에잡기어잇신경과민한중국관헌은이문제가잇스면서부터 재만조선동포에대한 경계와탄압이더욱심각할으로수백만동포의장래안위가렴려된다고한다

『튜럭크』에對抗 荷車組合을創立

몰락되는하차세력을만회

◇…一千餘名이參加

최근『트럭크』의발달로여지업시 위축(萎縮)되는몰락과정을밟고잇는하차(荷車)관계자들은로동 생활안정 하차업자들의 … 을목적하지로 유지리영옥(李英?) … 최대진(崔大鎭)차영운(車永運) 김인현(金仁鉉) 리명화(李鉉和)리하영(李夏榮)김준배(金俊培)전남서(田南瑞)한광옥(韓光玉)씨등 사십여인사가 발긔하야 이십구일 시내황금정 흥업주식회사(興業株式會社)이층에서조선하차조합(朝鮮荷車組合)창립준비회를 개최한바 이미참가한조합원이 천여명에달하엿고 림시사무소는 전긔흥업회사 삼층에두엇는데 경성을중심으로 고양군(高陽郡)일대에잇는 하차주와 일반하차부업자는 다수참가하기를 바란다고한다

부로 … 외국인 … 을집중케하든중 동상인이 사직하지아니하면 아니될터면에는 중국인 아편밀매단(阿片密賣團)과 부인유인단(婦人誘拐團)과련락하야 막대한금품을 … 최상이육로 된것이라는대 자는 일속이어시흥군 … 엄창회(嚴昌?)라는소녀를 삼년동안이나 지하실(地下室)에감금한시내서소문정(西小門町) … 번지김상화(金常和)로써아편밀매(阿片密賣)와기타죄상을은폐하고혹은 쌍조하야주어 수회(收賄)한것이라는바동서에는 … 하는동시에 형사로사건취조를진행중이라한다

齊魯大學教育視察團

三日間滯京視察中

◇…今日엔延專을見學

중국산동성제남(山東省濟南)에잇는 제로대학(齊魯大學) 남녀학생들은 중국인 서양인등교수의인솔로 국제친선려행단(國際親善旅行團)을 조직하여가지고 이며 름방학동안에 조선과일본의 교육시찰의길을 떠나 삼십일아츰 경성에도착되엿다 일행은 이십이명으로 일행중에는신흥중국청년의 면목이약여한 청년 … 녀학생들도 오륙명이 위잇섯다 일행은 오전중에는시외연희전문학교(延禧專門學校)를보고 정오부터는 총독부를구경하엿다 경성에서 삼일간일본인측 긔독교청년회긔숙사에서 묵고 목요일에 일본을떠나리라 한다(사진은시찰단일행)

歡迎會午後六時

또한려행단이 조선을 방문한것을 긔회로 시내의유지 윤치호(尹致昊)유억겸(兪億兼)구자옥(具滋玉)신흥우(申興雨)등제씨가 발긔하야 삼십일오후여섯시에명월관(明月館)에서환영회를개최하기로되엿다

蓄音器商組合 野外演奏開催

경성축음긔상조합(蓄音器商組合)에서는 칠월일일오전십시부터 … 가튼 시간과장소에서 야외연주회를개최한다고한다

▲音樂堂(南山公園內) 自午前十時至同十一時
▲京城府廳前 自午後四時半至同六時
▲파고다公園 自午後六時半至同十時
▲京城郵便局前 自午後七時半至九時
▲新町演舞場 自午後九時半至同十一時
▲龍山三角地 自午後六時半至七時半
▲龍山鐵道公園 自午後五時半至同六時半

黃海線夢金浦 海水浴場完成

조선철도주식회사(朝鮮鐵道株式會社)에서는 금번황해도선몽금포(夢金浦)해변에해수욕장을 설비하고 대별장(貸別莊) 객실기타 부속공사를 해오든바이제완성되엿슴으로칠월삼일에신문관계자들을초대하야시찰케한다고

平壤世昌고무 百餘工盟業

평원고무쟁의해결모연중

賃金減下에反對코

【平壤】 한달반동안이나 싸오는평원(平元)고무공장파업사건이아직도해결을 짓지못한지금에부내서성리(西城里)세창고무공장(世昌고무工場)에서도임금문제로 이십일일부터 남녀 직공일백여명의 동맹파업이일어낫다 파업의내용은 종래고무신모양으로 제조할때는 대물(大物)일족에 사전식하든 임금을 삼전사리로감하 (대물이하그비려로 인하)하고특별모형으로 제조할시는(수공가임)종전보다더 감하야 직공들은이에 불응하고 드듸어파업을단행한후에책을강구중이라하니 파업의도시인 평양의금후형세는 또한어떠케나 전개될는지 주목할바이다

咸興府內各處에 過激檄文多數配付

同盟休學生『타임스』紙出現

警察非常活動開始

【咸興支局電話】 함흥부내에잇는 고등보통학교(高普)농업(農業)상업(商業)영생(永生)등 오개중등학교 학생이 총동맹휴학(總同盟休學)을단행하야함흥 학계가자못 불안하다 함은긔보하엿거니와 삼십일 오전세시미명(未明)에는 동맹휴학생『타임스』(同盟休學生Times)라는 과격한격문이 시내각처에 일제히 배부되엿는데 각학교부치고 시내자동차(自働車)운전수(運轉手)의 집에까지 … 산포되엿는데 … 계획적사건이라는데 격문중에는 일본문(日本文)으로쓴것도 잇다하며 그내용의 요령은다음과 갓다는데 동지경찰에서는 총동원으로 활동을개시하야하서리(下西里)오십이번지등을 수색하며 비상히긴장중에잇고 함흥일대는 긴장된분위기에싸혀잇다 한다

一、學生同盟休學××을支持하자
二、諸君과의굿은團結로써××××××을××하자
三、一切×××大衆과의굿은團結로써우리의勝利를獲得하자
四、官憲의干涉絕對反對

金品을騙取

西大門署員三名取調

密賣團과連絡

시내서대문경찰서(西大門警察署)에서는 동서사법계(司法係)순사(巡査)박희완(朴熙完)(三?)과 동서형사부장강종원(姜鍾遠)(三?)동형사권용우(權用雨)(?)등세명을 지난이십오일부터 …

總督襲擊事實 張所爲로判明

대정십삼년구월의사건

鴨綠江岸에서射擊

대정십삼년구월중 전재등총독(前齋藤總督)이 국경을 시찰할때 압록강(鴨綠江)상에서 총독 이탄든배를 습격하엿든 행위에대하여서는 그간누구의 소위인지분명치안코혹은오동진(吳東振)의 부하혹은리웅서(李應瑞)의 소위인것가티 전하여왓스나금번 예심종결로도 장긔초의 행위이엇든것으로 나타낫다 즉그는 그때그부하로 대안즙안현(輯安縣)에근거를잡고잇든백광운(白光雲)과 박천준(朴泉準)을식히어 압록강안에서 총독이탄든배를 습격케하엿든것이라 한다

參議府解體코 唯一黨組織

白光雲、黑旋風과함께

◇……中央幹部로活躍

별항장긔초는 최초 만주에건너가 서로군정서의 간부로잇다가 대정십삼년삼월에는 환인현(桓仁縣)에서부하백광운(白光雲)과흑선풍(黑旋風)등삼인이삼인군(三人軍)을조직하여가지고참의부(參議府)내에서최고간부로 잇다가 소화삼년십월에 해산하엿고 니어서 그당시에남북만주에는각단체의통일운동이일어나신민부(新民府)정의부(正義府)합동케 될때에 장긔초는참의부의 대표로 참석하야×× 민족유일당(××民族唯一黨)조직을 주창하야당의 중앙간부로취임되여활동하여왓다

一日에登校通知 不服從時엔處分

직원회에서대책을결정

同德女高盟休續報

동맹휴학한이후 사건의 수습이 곤난하야 오랫동안 휴학중에잇든 시내동덕녀자고등보통학교(同德女高普校)에서는 이십구일과 삼십일 오전에 직원회를 열고 대책을 협의한결과 칠월일일부터는 단연개학하기로 결정하고 삼십일 아츰에 규속히 개교 통지를 일제히 발하엿다 이가티하여학교당국의태도로는 그동안학생들이 퇴학이나 정학 처분당한학생의 처분 해제를간곡히 원하여왓스나 일단처분한 일이라다시어쩔수업다는태도를 가지고잇서 금후만일학생들을 측에서 학교명령에 복종치안는다면단호한처분을할모양인듯하다

智識啓發地位向上에 盲人學校設置

방금만반준비를진행중

◇慶北慶州에서

【大邱】 경북경주(慶州)에서는눈어두운맹인(盲人)에게한줄기의광명가튼 맹인학교가 설립된다고한다 경주에서는 원래맹인일백팔십명으로 조직된경복조합(敬卜組合)이잇섯는대동조합총무김대진(金大鎭)(三?)은맹인들의 지식의향상발전과 사회적지위를 놉히고저 방침을강구하든중최근에 와서여러 동지와 상의하야 맹인학교를 설치하기로하고영천군(永川郡)의맹인대표리병희(李秉熙)와영일군(迎日郡)의맹인대표오봉진(吳鵬鎭)파협의하여오든바만반준비를가추어곳 실현에 착수하기로 되엿다 한다

◇…入京한濟魯大學視察團(記事參照)

間島五、卅暴動 共產黨員豫審決定書 【三】

그리고엠、엘派에서는 昭和二年十月右檢擧以後前記朴允瑞는前揭安光泉으로부터 支部인滿洲總局組織委員에 指命되고昭和三年一月頃露領浦鹽斯德에서朝鮮共產黨支部로 此와同樣의目的을가진 滿洲總局을設置하고얼마되지안하 其支部를吉林省磐石縣에移轉하얏든바 同派의高麗共產靑年會支部로서此와同一한目的을가진 滿洲總局도同日時頃에設置되어 其組織에잇서서는 殆히火曜派의그것과大差업고 다만同派에서는朝鮮의××並其共產化인 目的貫徹을爲하야는 軍事的行動을採用할境遇가잇슬것이라하야 此에必要한軍事的敎練을 黨員에實施할目的下에 昭和四年中으로부터 黨總局內에軍事部라는것을設置하고 着着其目的達成을爲하야活動하고 火曜派와共히東滿에서의 朝鮮共產主義者의二大『콤럽』을 形成하고잇섯다

然而上海派에서는 前記第一次의檢擧後龍井村에서 同派의朱建、李麟求、朴昌俊、金一洙、呂爾潤等이集合하야 朝鮮××及其共產化를目的으로한 在滿朝鮮共產主義者團體라는것을組織하고其責任者에 朱建其他幹部에金希昌、吳秫世及姜文秀四名을選出하야 本部下에紫禁鄕局子街、和龍縣、九水河、龍井各區를設置하고又서울派에서는 朝鮮共產黨及高麗共產靑年會서울派라는名稱下에 東滿地方에道部『야치이카』諸機關을 設置하고各各其目的遂行을爲하야 活動하고잇든中 昭和三年八月부터莫斯科에서開催된 코민테른第六回大會에 中央部에ML派로는梁明 韓斌二名上派서울派로는 李東輝 金圭烈二名이모다 出席하엿스나 朝鮮共產黨의 代表로서出席한其何者에도 代表로認定치지안헛슬뿐아니라 同年十二月七日附記局의名義下에『從來의朝鮮共產黨은『인테리겐차』及『부르조아지』를土臺로 하엿든故로派閥鬪爭이不絕함으로말미암아 歷歷黨의秘密이 暴露되엿슴으로支部인承認을 取消하니今後는勞働者及貧農을 土臺로하야再建設하라』는等 朝鮮問題에對한決定書의 發表가 잇섯슴으로 右二派의代表는 모다此를 … 當時同所에 在住 … 金鍛洙 崔東旭 尹滋英서울派에屬하는 金榮萬等은 右合作派의 使者李東輝 金圭烈로부터 前決定의內容을聞하고火曜派의殘黨安相勳이 ML派의不平分子金永植을誘하야 右決定에基하야 朝鮮共產黨을再組織하라하고 此의本據는朝鮮內에設置할것을原則으로하나 官憲의警戒嚴重하고 充分히그의活動이不能할것을慮하야 比較的放縱하고 또朝鮮內地에近한吉林省敦化縣附近을 其根據地로選定하야 同所에서種種再建設에關하야協議할것이라하고昭和四年一月頃으로부터 順次前揭者等이敦化縣에來하야同城東門外上海派의 朱建方을그의根據地로하고 歷歷集合하야 協議한結果安相勳을먼저朝鮮內地에派하야同志를糾合케하고 右決定書의趣旨에基하야 朝鮮共產黨을再組織하야 結社를組織케할것으로하엿스나 當時에이미서울派의東滿地方에서의 前述한團體를解消하고 又叙上의協議決定에잇는同時에前述上海派의在滿朝鮮共產主義者團體는 解體를하엿다 그리고安相勳은右協議에基하야同年二月頃入鮮하야 京城方面에서種種活動하엿스나 마츰내官에發覺되어 同年五月末에檢擧되고 그의活動에一頓挫를齎來하엿슴으로 同年六月末頃 前記金鍛洙 朱建 崔東旭 金一洙 尹滋英 金榮萬 金圭烈 金永植 姜文秀等은前記朱建方에서集合協議한結果 叙上과如한結社는차라리滿洲에서組織하는 것만갓지못하다하야 中央幹部에金鍛洙(上海派)金圭烈(서울派)尹滋英(上海派)金永植(엠·엘派에反對하는者) 金榮萬(서울派)를選任하고 玆에上海派及서울派가 主가되어在來의朝鮮共產主義者間에 生기고잇든各派를 否認하고派爭을淸算하며 勞働者貧農을土臺로하야 朝鮮의××並共產化에邁進할朝鮮共產黨을組織할것을目的으로한結社를 組織하고 此를朝鮮共產黨再建設準備會(以下黨準備會라略함)라일홈을부치엇다 그리하야 其本部는갓가운將來에鮮內에設置할것이나 當分間은 此를滿洲에 두기로하고一時右朱建方으로 定하엿든바 昭和五年九月頃咸鏡南道 咸州郡興南面에서吳秫世 尹滋英 … 金一洙等이集合하야本部를 咸興府 … 方에옴기고中央幹部를 改選하야責任秘書에 金一洙宣傳部責任에尹滋英 組織部責任에 … 共靑部責任에吳秫世等이就任하야其勢力擴大에 努力하고잇섯다 그리고同準備會는其基本單位로서『야치이카』及『프락치』를設置하고 其上部機關으로는 順次로區地方幹部會가잇스며其最上部에는 中央幹部會가잇서 準備會最高의決議機關인全國代表大會의 決議를執行하고 右中央幹部會以下의執行機關에는 更히常任幹部會를設置하고其常任幹部會中에一般庶務를擔當하는秘書部 準備會員의誘引加入을 擔當하는組織部 出版其他方法에依하야主義宣傳을擔當하는宣傳部 高麗共產靑年會再建設準備會를指導하는共靑部를設置하고更히檢査員을置하야 此를監督케하고各部에責任者를 任命하야其職務에當케할것으로하엿다 그리하야 同準備會에서는昭和四年九月中央幹部會에서 支部로 滿洲部라는것을設置할旨를決議하고右決議에基하야 同月末頃前記朱建方에서 金容大 宋相夏 崔文浩 金鍵 吳秫世 姜文秀等이集合하야熟誠者大會를 開催하고中央部로부터尹滋英 金永植兩人이그의 指導員으로參席하야 黨準備會滿洲部設置를決議하고 責任秘書朱建 組織部責任宋相夏 宣傳部責任金重煥檢査部責任馬建 共靑部責任吳秫世로 決定하야 玆에 同準備會의支部로서同樣의目的을가진 滿洲部의創立을보앗고 同部下에更히東滿 南滿 北滿의各地方部를 設置하기로하고 東滿地方部는同年十二月頃에 設置하고 責任秘書에 金振世 共靑部責任者에 … 各各就任하고 翌年一月頃까지에北滿 南滿各地方部의組織이 成立되고前者에는責任秘書에金鍵 共靑部責任者에는 金容大 … 後者에는責任秘書에 張瑞相 共靑部責任者에 趙一光이就任하엿다

그리고先是하야 昭和四年八月頃黨準備會中央部로부터 吳秫世 崔文浩 姜文秀의三名에 對하야 高麗共產靑年會再建設準備會(以下會準備會라略함)組織의指令이 잇섯슴으로 同月末頃에崔文浩 姜文秀 及 金圭烈 三名은 吉林省延吉縣 … 에서 被告羅鍾克과 面會하고 同人의推薦에依하야 林虎를鮮內에潛入케하야 同志를糾合하고準備會組織活動의 任에當케하기로하고 同年九月十九日에는吉林省延吉縣尚義鄕馬來溝金亨俊方에서被告李喆洙金亨俊 龍武 姜文秀等이集合하야 姜文秀로부터 同人等에對하야東滿各派의 高麗共產靑年會員中派的色彩가업는者를 糾合하야 會準備會의 … 會準備會員이되도록 努力하면조켓다는旨를 말하고協議하엿스며更히 昭和五年七月頃에는吳秫世가그의組織의任을帶하고秘密히鮮內에入하야種種活動을繼續하고온것이다 그리고 그의滿洲에서의組織에對하야는 當時滿洲一帶에는 이미 此의會員될資格을有한者가各地에散在하고잇서此를吸收함에는 一個團體를 組織하는것이 便利로되어잇는狀況이엇슴으로 黨準備會는 아직 組織되지안헛스나 其支部인 滿洲部를 먼저設置하고 會準備會의組織을 기다려 … 一切를 同部에 一任하엿슴으로 同部에서는 昭和 … 月共靑部責任인 … 一任하야

農村

馬鈴薯 多收穫栽培法

反當一千八百貫收穫한實例

一記者

至今馬鈴薯栽培法을 記載하면 時期의相違라고하겟지마는 第一期作이잇나고 七月에二期作을栽培케되는外닭으로 即時參考가될것이다 이것은一期作에 對한成績이겟시마는 二期作에는이것을利用해서 一期作파가튼成績을어드리라고는斷言키難하나參考가될價値가잇는것은틀림업는 實이다

그리고이것은日本에서어든바 成績임으로 朝鮮과는氣候風土의差違되는點으로보아絕對로 信任치는못하드라도어느程度外지의參考로供하기에充分한價値가잇다

×

宮城縣不吉部歌津村牧野興次氏는田地利用上 馬鈴薯栽培에 苦心研究를거듭하엿든바 昨年에비로소反當一千八百五十貫의 收穫을어덧다그方法과 栽培上特히差異잇는事項은左와갓다

▲栽培上特히注意할事項

一、田을深耕하야土壤의風化를할것

二、自給肥料로서 堆肥를多量施用할것

三、金肥의配合을合理的으로施用할것

四、種薯選擇을잘하고切斷에注意할것

五、反當의株數와莖數를적게함을目的으로하고畦幅株間距離에注意하고 또한除蘖을하야莖數를交互로一本二本식할것

六、追肥方法及中耕에對하야注意를하고 除草를數回할것

七、成育最盛期에摘花를數回할것

八、病虫害의驅除豫防을할것

九、連作을하지아니할것

▲普通栽培와特異한事項

一、堆肥를多量施用할것

二、石灰를使用할것

三、燐酸加里를多量施用할것

馬鈴薯栽培法

適地 馬鈴薯는風土에關係가업고 栽培의範圍는 無制限이라고하야도 조흘만한 作物이라고하겟는데 구래여 選擇한다면 砂質壤土、粘質壤土、壤土、火山灰土와가티排水가 조흔輕鬆地가좃타 엇재그러냐하면砂礫土、粗粘土地는감자의外觀이좃치못하고 成育狀態가좃치못하다 그리고排水不良한濕地는病害에侵犯되기쉬웁고 그런곳에서收穫한 감자는貯藏力이弱하다 그래서一般으로排水가良好한土地에栽培하도록 注意하여야된다

品種 三國種(비두론드 무텐코인) 青森縣古間木掘口農場產(이方法으로朝鮮에서한다면何必本品種을採擇할必要가업시朝鮮의適當한 品種을選擇할 것은勿論이다)

種薯는品種固有의 形狀性質을具備하고 病害와收量等의點으로每年掘口農場에 注文하야直接買入하야栽培한다種薯의크기는一個入匁乃至二十匁外지가適當한데入匁——十匁外지는冠部를削除한재一個式播種하고二十匁外지는 冠部를削除한것을縱斜로二個로切斷하야石灰或은木灰를切口(벤자리)에다바르고斷面을上으로向케하야 播種한다 疫病其他病害豫防의目的으로 『호르마린』百倍液에浸漬하야消毒한다

播種期 三月中旬으로부터四月五日頃外지가適當하다 너무速하다면霜害를밧기쉬워收量이적다 青森에서種薯를購入한때문에 三月二十五日에播種하얏다

尤甚한旱騷 不安한人心

…사항을 결의한후 오후일시반에 폐회하엿다고한다

討議事項

一、消費組合發起準備의件

一、晋外勞働者共同宿泊所設置準備의件

一、各細胞組合規約統一의件

一、勞總全國部府聯盟代表者大會[illegible]의件

一、晋州勞働者統計調查實行의件

龜浦女子夜學 曙光

【龜浦】 경남귀포에잇는귀포녀자야학(龜浦女子夜學)은이십여년전에 창립되어 당지유지제씨들의 열성으로 경영하여오든바 이삼년전부터귀포사이회、龜浦新人會)에서 경영하게되자최근에와서 경영난으로 폐문에이르게되엿슴으로 당지유지 허원도(許元道)설경해(薛璟海)량씨가인수하야 경영케 되엿슴으로비운에싸젓든 녀자야학도 일로부터는 큰서광(曙光)이 빗치인것이라한다

莞島一帶에 牛疫猖獗

【莞島】 완도군신지면에는오월이래우역이 만연되여 벌서수십두의소가폐사 하엿슬뿐 아니라지금도병우가 속출함으로 소를가진사람들은 우려중에 싸혀잇다고한다

景品券抽籤

【金浦】 김포주조조합(金浦酒造合組)주최로관내십사개소양조장(釀造場)에서지난달 이십일부터 금월이십일外지 일개월동안 련합경품대매출(景品賣出)을 행한결과 그동안각양조장에서 추첨권 총발매수가 일만팔천매로서 지난이십오일오전십일시부터동군청구내에서 다수군중과 경관신문긔자등립회하에 엄중히 추첨을행한결과당첨번호는아래와갓다 하며경품인환은오는칠월십일外지진포읍내문화상점(文化商店)에서경품권과교환할터이라한다

一等 三一九九四 一六三以上二人

二等 六六五 一四三〇七 一三四二〇 一五一〇六以上四人

三等 一七六五七 五四九八五 八三五 二一八〇 三八〇一 一〇八九五 六〇三四 四三六〇 九〇〇 七一二二 一五八一 一八 一七五七七 一三五六四 六九四五 三二九七

お買求は今直ぐ！ 思ひ切った大景品附賣出し

(い) ライオン煉歯磨 チューブ入(定價廿五錢)二個 組合せ壹組

(ろ) ライオン歯刷子 一號形(定價廿八錢)一個 三號形(定價廿二錢)一個 組合せ壹組

(い・ろ)(各定價金五十錢)어느것이던지、景品抽籤券이添附

景品

壹等 金側腕時計 一個宛 四十本

貳等 クローム側腕時計 一個宛 百廿本

參等 パイロット萬年筆 一本宛 八百本

四等 家庭用歯刷子掛 一個宛 四千本

◎等外景品 (上와同時에壹組에對하야) 御園白粉 旅行形을壹個式빠짐업시呈上 (當籤못되는境遇에는이것이等外景品이됨니다)

一、結果發表 東京小間物化粧品商報社에서嚴正抽籤한後本年十月末、東京、大阪、名古屋의主要한日刊新聞에發表함

一、景品抽籤券 當籤되신분은結果發表後本年十二月末日外지그當籤券을左記景品引換場所에보내시옵 即時景品보냄니다。

東京市淺草區茅町一ノ八 ライオン歯磨本舗景品係

-000682

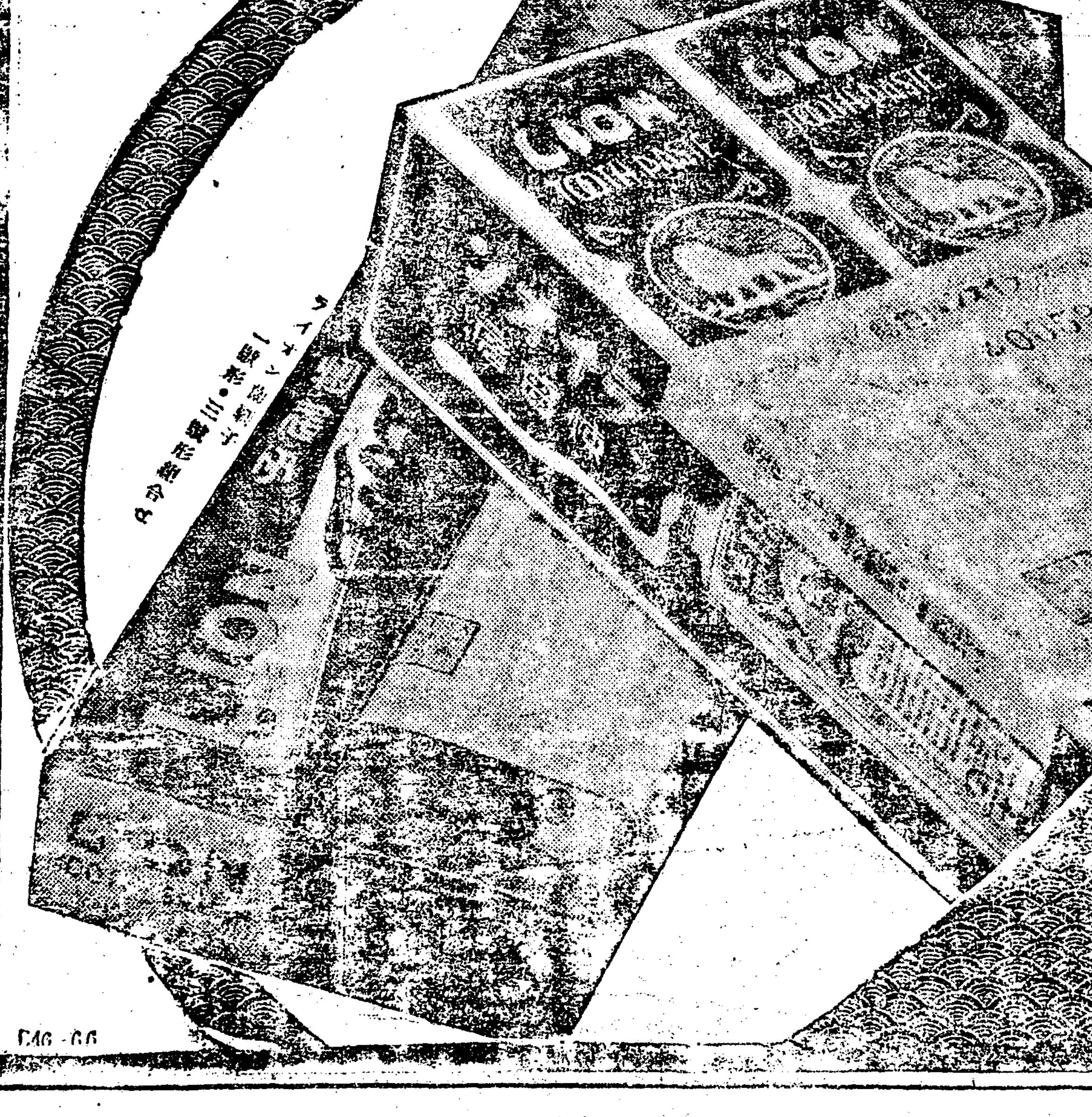

到處 小間物店、化粧品店 雜貨店、藥店에 잇슴니다。

本舖 株式會社 小林商店 東京・大阪・名古屋

朝鮮日報東京販賣所 供給部 振替口座東京一三一七六番

堀內科醫院 (總督府正門東側) 振替京城五七貳貳番

京城府黃金町二丁目八八 中島印材店 電話本局三四四三番 振替京城一五二〇五番

島田誠昌堂 寫眞機械 活動寫眞機 一般材料 京城府明治町 電話本局二九四八番 振替京城二〇八番

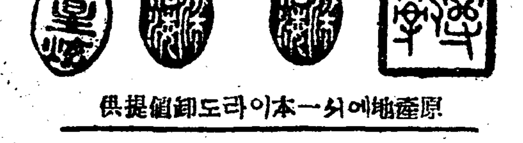

(15) (20) (20) (7)

原產地에서一本이라도卸値提供

水晶實印 一圓 (二寸丈印材에字外지篆刻합니다)

黑水牛認印 二十七錢

象牙次認印 五十錢 (二寸丈小判印材에苗字彫刻)

ゴム名判 十八錢부터

判錄及靑岳先生著(印章의知識)無代送呈함

山梨縣大河內 山梨水晶株式會社

資本金 四百萬圓也

積立金 七拾參萬圓也

京城府南大門通一丁目一番地

株式會社 東一銀行

電話長光化門三五〇番 振替口座京城五五八番

支店所在地 南大門、東大門、西大門、寬勳洞、江景、群山、元山、咸興、金化、天安、禮山、安城、長湖院、洪城、大川、廣川

◇本社京販 電話光化門一八七番

北極航潛探險記 ……二十三

北極探險異狀업다 로氏所論을駁함

【노號艦長데ー베하와少佐記】(1)

◇平和로운때에는 海軍의重要한提督等이潛水艦에興味를示한즉우리들파가튼『豚船』을타는사람이注目하고잇는것이다 이것은特히世界大戰에際하야歐洲出征米國艦隊司令長官이든『로드만』提督과如한顯官이『노ー틸러스』號의北極潛航探檢行에興味를披露한境遇에잇서서그러한것이다

二十年以上의潛水艦生活에잇서서 余는한번도提督이라고부르는사람이潛水艦에關한것본일이업다 이것은實로遺憾한일이엇섯다 따라서『로드만』提督이一種讚章하야『노ー틸러스』號는失敗의運命에잇다고述한것은非常한興味를喚起하엿다 余는스스로氷의專門家라든가或은科學者이라든가하야敢然히主張하는者는아니나 적어도此二十年間에潛水艦에對하야 若干의知識을習得한것은自負하고잇는것이다

◇一日五十哩◇

余는다음에述함에依하야 왜『노ー틸러스』號의航行이可能하다고하는理由를明白키하야 그래서有名한 로드만提督의懸念을一掃케할것을 希望하고잇다 여긔에서 余는米國潛水艦오十二號 卽現在의『노ー틸러스』號에關한公式文書를 引用하야보겟다

活動範圍 十哩九九의水上速力으로 通常 三、六五四哩
十哩九九의水上速力으로 最大限 七、三二六哩
燃料重油通常積載能力 三三、七四噸
豫備燃料重油積載能力 三一、二九噸
合計 六五、〇三噸

試驗한結果에表現된新에키사이드蓄電池의能力을馬力으로表하면다음과갓다

三六馬力으로는 五〇時間
五〇馬力 三六時間
八五馬力 二〇時間
一六〇馬力 一〇時間
四〇七馬力 三時間

『노ー틸러스』號를潛航 速力三節로航行함에要하는馬力은約四十馬力이다』 十二號에比하야만히改良이되며 特히緩速力을爲하야만든新推進機를使用함에依하야우리들은潛水艦『노ー틸러스』號의時速三節에依한 潛航航續距離를約百二十五哩로 算定할수잇는것이다 따라서余는로드만提督이『노ー틸러스』號의 潛航航續距離를 時速二節로하야 겨우六十哩로發表한것을 무엇이든지誤解한것은 아닌가하고생각된다

◇事情이이와가틈에不拘하고提督이왜『노ー틸러스』號는 失敗한다고하는理由를 보히기爲하야 探求한主要한議論의一은完全히排除하엿다고하여도조흘것이다 廿四時間中八時間은蓄電池充電을爲하야 또한科學的觀測을爲하야水上에서虛費된다고만 十六時間이三哩의 時速으로潛水航行이되는것을 要했으로하야 생각케되면『노ー틸러스』號는蓄電池의 充電에必要한燃料를一日一〇一二噸이 不足치안코使用할뿐으로 每日悠悠히五十哩식 其目的地에接近할것을 確信하게되는것이다 『노ー틸러스』號의 燃料積載總量六五、〇三噸을一日一、一二噸식分하여가면우리들은五八、六日間을航行할수잇게되다 이것을가장 납분境遇를豫想하여도『스핏스베르겐』으로부터北極을經하야 『베ー링그』海峽에至하는距離二、一〇〇哩를 走破함에充分한日數인것이다

換言하게되면 假令우리들이『스타ー트』로부터『퀴스시니』까지險惡한氷의狀態에遭遇하여도余는『노ー틸러스』號가 一日五十哩를간다는上記의 根據로하야實際로四十二日間을 航行을完了할수잇슴을믿고잇다 勿論이것은潛航探檢이 七月及八月中에行할境遇를가르치여서 말하는것이다

雲水行脚記 (二)

…妙香山을參觀하고…

金泰洽

◇그러기에 나는書冊도업시또는筆墨이나 文字도 依치아니하고공부할길을 차저서마지아니하엿습니다 그런데 이와가티探求하든 結果佛家에 드러와서

我有一卷經 不因紙墨成
展開無一字 常放大光明

이라는 글을보고『不立文字 直指人心 見性成佛』이라는達摩大師의敎外別傳 格外祖師禪道理를어더듯게 되엿습니다 이것을드른뒤로부터는 山으로가든지들로가든지 道杖을집고參禪工夫하는것이 버릇이되엿는데이것이더지처서는 低頭常睡眠하는睡眠症에 걸리게되엿습니다그러나 이睡眠만은 價値잇는睡眠이라 좀치럼한俗子로서는맛보기어려운것이라고 斷言하여둡니다

○百祥樓와七星池

이러구러 車中에서 가다보니 沙里院이든지 黃州든지를幻夢가티지내고 날이 발금을따라서平壤城內를 바라보게되엿습니다 綾羅島를 바라보며 大同江의鐵橋를 건너갈적에는언제든지 그럿슥갓습니다마는年前에일부터 佛道하기爲하야平壤城內에와서 一週日以上이나留宿하면서 牧丹峰이며永明寺며 淸流壁이며 練光亭들을 觀見한일이잇는지라 이번길에이곳을지내게되매 옛記憶이어처보님가티새롭습니다 平壤驛에서변도를 사서들고 龜山과가티먹으면서 이런이야기 저런이야기를하고 가는동안에安州驛을當到하얏습니다

이곳에서는 百祥樓와淸川江이名勝이라 아니볼수업다함으로우리一行은 途中에下車하야百祥樓를 기어올라갓습니다마는 그닥지奇觀이라할것이 업서보이더니 올라가서본즉 압히툭터져서眼界가여간조치를안습니다 그런가운데도淸川江이 멀리바라보히며木船이往來함을보게되는것은 그림속이라하겟습니다 그러나遺憾되는것은 옛날에는淸川江이 樓下로 흘러갓다는데 只今은二三마장이나 나아가서 흐르고그옛날에 江이잇든곳에는 밧이되고 停車場이 노히게된것입니다 이것을가르쳐서 桑田碧海라할는지요

○그런데 樓上에는詩人墨客의懸板이別로업고 金剛山擊罷居士로自處하는 崔基南氏의絕韻詩가부터잇을뿐입니다 黙山兄은이곳에서 무슨感慨가 떠오르는듯 時調를생각하고잇는모양입니다 그러나 時調만은文人만지여서 읏풀배가아니라는생각으로 搊稍도破格의時調를 하나지여 읊펏습니다

그리든 百祥樓를 오늘에사 오르노나
淸川江 한줄기를 흘더감을 바라보니
遠而에 떠가는돗대 한가키도 하더라

○이樓에 올라안저 興겨워 놀든遊客
豪傑도 才士도 만앗지만
而今에 알길업스니 눈물겨워하노라

佛國新興文學의先驅『에밀、졸라』研究 (二)

第二帝政時代의社會狀態

李 求

(三) 石炭 一八五二年에는 約五百萬噸이든것이 一八六二年에는 千萬噸 一八六九年에 千三百五十萬噸에이르고 (그) 蒸氣船、運河、電信、電話가次第로發明普及되여 國際的貿易은關稅障壁으로因한國際的商業販路와食料原料의運輸를開放한自由貿易運動이 새로운資本家側에膨湃하게되엿다 그結果佛蘭西만의貿易總額을보더라도

一八三〇年 七億四千萬法
一八四〇年 十三億二千萬
一八五〇年 十五億
一八六〇年 三十三億四千萬
一八七〇年 四十五億四千萬

이러한急速度的産業發展에도不拘하고『엥갤스』가말함과가티『大工業이蒸氣機關及其他機械에잇서서 工業生産을 短時間內에僅少한費用으로無限히增大식히는 手段을造出하엿다 이大工業에서必然的으로나타나는自由競爭은 生産이 極度로激烈하게되기때문에 急작이 多數의資本家는 工業에投身하야얼마안가서消費할수업는程度에까지生産케되나 그結果는製造한商品이다팔니지못햇다는 卽所謂商業恐慌이 襲來한다는事實이다 그리하야工場은休止하게되며 工場主는破産되고 勞働者는衣食할수업게되여 極度의貧困을 늣기게되엿다 … 新에到達케되엿다 過渡期의生産物은實 마음지나면 抑되며 工場은다시開始되여貨金은上騰하고 以前과가티好況을 呈하게된다 그러나 멀지아니하야다시 만은商品이生産되여 새로운恐慌이襲來하며 그것은前者와同一한軌道를循環케된다 이리하야本世紀(十九世紀)初期以來 商業狀態는不絕이 好景氣時代와恐慌時代를反覆한다 그러고 그는特히規則的으로 五年乃至七年마다 恐慌이襲來하야 그때마다勞働者의 最大의貧窮과一般的革命的騷擾를提來하는 危險이닥아오게되는 것이다』이다 十九世紀의 經濟的基礎우에佛蘭西의經濟界도 第二帝政時代에잇서서一八五七年 一八六六年과갓흔 恐慌과不景氣를맛나 幾千幾萬의勞働者가全國的으로街路에彷徨케되며 到處에無産者群의 結成을보게되엿다

그와同時에 第二帝政은 思想과 言論機關에極度의壓迫을制與하야 新聞雜誌는모도다政府의認可를맛게하고 共和主義(第二帝政은徹底한帝國主義의代身이엿다)色彩를띄인것은모조리認可하시안헛나 또出版物에도 警告法이設定되여印刷物의犯罪는 警察署에서陪審도업시곳處理하엿다

그리고 都市建築大家 하우스망男爵의指導下에 巴里는거진全部를改造하야防塞(바리케ー드)은 一八三〇年一八四八年의革命時와如히 容易히지을수업게되여 暴徒는넓은街路에서銃火와騎兵의驅逐을當케되여市街의革命騷擾은 全然不可能하게되엿다

이러한帝政時代임으로 그는完全히資本主義旺盛時代요 暴虐한專制政治時代엿다 그럼으로『졸라』의『로공、마칼家叢書』는이第二帝政二十年間의各階級——勞働者 中小부르조아 貴族 官僚 農民을그의深酷한實驗的方法에 依하야 筆者는紙面이容恕하는限度에서 新興勞働階級을描寫한『제르미날(GERMINAL)』을 主로하야 資本主義의 發生環境을取材한『資金』과 다음『졸라』의理想을그려내인 勞働都市即『勞働』에까지밋처『졸라』는如何히 當時의社會를認識하야그를作品우에反映하엿는가를順次로敍述하랴한다

胡適의— 自己思想紹介 (七)

—原名『介紹我自己的思想』—

丁來東 譯

但物質은偏强한物件이여서네가그것을征服하지안으면 그것이곳너를征服할것이다 東方人도過去의相當時代에亦是器物을製造하야서 利用厚生하는文明을만들엇섯다 但그後世의懶惰한子孫들이겨우되여가는대로사려오면서 손과腦를쓰가지고物質과抗爭하는것을것거하지안코더구나『不以人易天』한다는懶人哲學을編出하야不久에物質에게屈服하고말앗다 旱魃이들면다못祈雨할줄만알고江이허러지면 金龍大王에게절할줄만알고 風浪이크면다못觀音菩薩或은天后娘娘에게祈禱할줄만알고 凶年이들면逃荒만하고 瘟疫이오면閉門待死만하고病이들면 神에게哀願만하고 나무를모조리버여쓸면 山이쌀개지면 다못歎息만할뿐이다 이가티미련하고 또게우른民族이 物質을征服하지못하고 完全이物質의環境下에壓死되여서 一分은사람갓고 九分은鬼神가티進長하지못하는民族이되고마랏나니 그럼으로 나는말하엿다 이가티 物質環境의拘束과支配를바더가지고 버서나지못하고 사람의心思와智力을運用하야 環境을改造하고 現狀을改良하지못하는文明은懶惰한民族의文明이요 眞正한唯物의文明이다(一五四頁)

다시西洋文明을보면 이가티充分히 사람의聰明과智慧를運用하야 眞理를求하고 사람의心靈을解放하며 天行을制服하야 人用에供하고 物質의環境을改造하고社會政治의制度를改造하고 人類의最大多數의 最大幸福을謀圖하는——이러한文明은精神文明이다(一五五頁)

이것은 十의東西文化의大旨나 少年의朋友들이여 現今一群妄人들이 그대들을 誇大狂을煽動하야 每日그대들에게中國의精神文化가 어느나라보다도좃다고 하고 中國의道德이어느나라보다도 조흔것을밋게하려한다 또一群의外國人들이 가보지못한愚人들이 목소리를돗쉬가지고그대들에게 고함치기를『東으로가라! 西方의이一套는通行할수업는것이다』!라고말한다 나는 그대들에게말하기를그대들은 속지마러라 속지마러라! 귀를가지고 눈으로쓰지마러라! 눈을독부릅떠가지고 自己를보고 다시世界를보라 우리가만약나작이國家를整頓하려고 생각하면 만약이民族이世界에서한地位를占할것을希望한다면다못一條의生路가잇스니 그것은곳우리들自身이 錯誤를承諾하여야하는 것이다 우리는 우리自身이百事가남만못한것을 承認하여야한다 物質機械만이 남보다못한 것이아니요 政治制度가남보다못할뿐만아니라 그外에道德도 남만못하고 知識도남만못하고 文學도남만못하고 音樂도남만못하고 藝術도남만못하고 身體도남만못한것을承認하여야한다

錯誤를承認하고야 一心專意로 남을배우려하는것이다 模倣하는것을 두려할것이업다 模倣은創造의반다시準備할 工夫이다 우리自身의民族文化를喪失하는것을 두려워할것이업다 絕大多數人의惰性은 맘서할만치 그舊文化를保守하여왓스니 각구대여그대들少年이 擔心할것이업고 그대들의職務는進取에잇고 保守에잇지안타

여러분은 우리들目前의緊急問題를잘알아야한다 우리의問題는救國이요 이衰弱한民族을救하는것이다 이半死하는 文化를救하는것이다 이大工作의過程中에 엇더한 文化를勿論하고 다超死回生할것이면 逐老하여야할것이요 다適當充分히採用하여야할것이다 우리의救國建國은 大臣이建家하는것가태서 다못應用할만한材料를求할뿐이요 그것이 어듸서왓는가는 물을것이업다

數字朝鮮研究【四六】……靑汀生

民族別資本總觀

다음으로 水産業을보면 朝鮮人側의 會社라고는二社가잇스나 公稱資本은兩社일너서 十萬三千圓에 不過하며 拂込資本은 二萬八千圓의少額이다그 總日本人側의 十九社 公株二百五十萬圓 拂込一百三十餘萬圓으로各各二十四倍 四十七倍에 該當한다이 水産業은多額의資金으로時히近代的生産方法을만히使用하게되는 企業種類임으로 資金을가지지못한沿海漁民等이 뒤더러진方法으로 이와競爭코저하은것은 企業의凋落漁區의喪失이거의그一般의必然的運命이되여버리고만다 그리고 漁場賃附에 機會均等이 되지못한것은더욱이러한形勢를 援進하엿다 斯業의 支店會社四 公稱一千六百四十萬圓 拂込一千一百五十八萬餘圓으로 前後의 拂込資本金만을 合치면 朝鮮人側의그것에四百六十一倍에 相當한 優越을보이고잇다

七、民族別運輸業資本總觀

	社數	出資又는公稱資本	出資又는拂込資本	積立金	利益金	損失金
日本人 昭和三年	[illegible]	三一、二三九、三〇〇	一四、九七〇、四七八	一、五五五、四二五	[illegible]	[illegible]
同 四年	[illegible]	三五、三三〇、〇五〇	一七、〇〇〇、三三五	[illegible]	[illegible]	[illegible]
朝鮮人 昭和三年	[illegible]	一、六六六、一〇〇	一四八八、一三〇	[illegible]	[illegible]	[illegible]
同 四年	[illegible]	二、三三二、一〇〇	[illegible]	四四、二三一	[illegible]	[illegible]
合計 昭和三年	[illegible]	[illegible]	[illegible]	[illegible]	[illegible]	[illegible]
同 四年	[illegible]	[illegible]	[illegible]	[illegible]	[illegible]	[illegible]

運輸業에 잇서서도 日本人側支店會社는 朝鮮內에 五社가잇는바 그公稱 一二六、五〇八、五〇〇圓 拂込 八二、四〇八、五〇〇圓에 達하야 朝鮮內에本店을둔日本人側會社資本과를 合하면 公稱一億五千一百八十七萬餘圓 拂込九千九百四十萬圓으로서 朝鮮人側의 그것에比하야 各各 六十八倍 百一倍에 該當하며 電氣瓦斯業에잇서서는日本人側支店會社一 公稱一千五百萬圓 拂込一千一百四十萬圓으로 他業보다支店會社勢力이 比較的弱한것을 보는터이나 朝鮮內에 支店을둔日本人側會社는 三十二社 三、右數字[illegible]

八、民族別瓦斯電氣業資本總觀

	社數	出資又는公稱資出	出資又는拂込資本	積立金	利益金	損失金
日本人 昭和三年	[illegible]	三八、一三〇、〇〇〇	三三、八三一、五〇一	[illegible]	[illegible]	[illegible]
同 四年	[illegible]	五五、一四四、〇〇〇	三八、[illegible]	[illegible]	[illegible]	[illegible]
朝鮮人 昭和三年	[illegible]	六〇〇、〇〇〇	三〇〇、〇〇〇	[illegible]	[illegible]	[illegible]
同 四年	[illegible]	八五〇、〇〇〇	四五七、五〇〇	[illegible]	[illegible]	[illegible]
合同 昭和三年	[illegible]	一、七五〇、〇〇〇	七九[illegible]	[illegible]	[illegible]	[illegible]
同 四年	[illegible]	二、四五〇、〇〇〇	一、八二〇、〇〇〇	[illegible]	[illegible]	[illegible]
合計 昭和三年	[illegible]	[illegible]	三四、七二五、〇〇〇	[illegible]	[illegible]	[illegible]
同 四年	[illegible]	[illegible]	四八、〇〇五、〇〇〇	[illegible]	[illegible]	[illegible]

(引用處同上)

海外뉴ー스

大米國의大藏大臣逢變

自働車삭이업서서東取西貸

【워싱톤發聯合通信】 每日數百萬圓의돈을좌우하는사람이一圓『탁시ー』賃金을니치엿다고想像하야보자 大米國의財政을司掌하는 藏相『안돌ー·따무류ー·메론』君은언제든지『아파ー트』에서大藏省까지거러서가는것이常例인데어떤비오는날『탁시ー』를탄것이애초의잘못된根源、정작大藏省玄關까지와서『포켓트』에손을너흐니 囊中에無一分錢、거긔서守衛에게간신히六十錢也를꾸어서주고곱실거러가며大臣室에드러갓다 참그럴듯하게 米國人은淡泊하다 後日新聞記者團과의會見에숨김업시이失敗談을披露하엿다무어『포켓트』에서 一一히돈을써내며—이렇게하면돈을니저버릴것이 업다 정은업다는說明爾來藏相『메론』君『탁시ー』를타고不意의赤字를내인일은업다고합니다

『메론』氏는 키는적지만鐵椎로쳐도움쪽이지안할만한身體다 어데까지 沈重하고말적은분이다 娛樂은巨匠의名畫을모은다 고 大藏省大臣室크다란椅子에걸어안저 틈틈히는你의訪問客에게微笑를뛰우며 이야기를잘하고 조와하는담배는細卷

『후ー버ー』內閣의藏相을 辭職한다는所謂이써써로 들려도一向泰然한 本人은조용히『그런일은업습니다』 라고分明히否定한다 負傷을햇다든가病이낫다는 評判도『월ー』街에 떠지지만 그째마다新聞記者團을 모아놋코『나는이와갓치元氣잇다 이소문의난곳은?』하고丁寧히說明한다 日氣조흔날에는藥者를强한『아파ー트』에서大藏省까지거러온다 約十年前『빗쓰파ー그』의父親의銀行에처음勤務할當時부터 財政金融에『메론』氏의天職이다 當年七十六歲의高齡임에不拘하고每日일하는틈에 쉬느라고거리의理髮所에가서 面刀만한다 허엿케센수염의모양을 내인다 골理髮師가 쉿새업시온總日주椅子한개를定하야두면엇더냐 멧번이고간다는이야기가잇다 아케까지휘할것은업소」하며 八十이갓가운 老軀를몃번이고理髮所로運轉한다 『메론』君仕退가午後六時인데 메로는屬僚들이저처먼커失禮하는것도 珍奇치는아하다 언떤날『메론』君이秘書官에게屬官을불러 會議錄을作定이엿는데 이屬官君언젠가벌서나가버렷나『벌서나갓습니다』라는回答을들은메론君들창에갓가운公園을내다보며 述懷하여曰『나도午後四時半에는 退仕하는몸이되엿스면』

한글質疑

問 一、샌님의 歷史的意味를가르쳐주십시요
二、아쉬대로 하는것은 무슨意味에 쓰는말입니까
三、우리名節에 二月영등三月삼질 五月수리等의 意味를 자세히 가르쳐주십시오 初步生

答 一、『샌님』은 생원님(生員님)의 訛音입니다 生員은 進士와같이 小科이니 生員試에 合格되면 아무生員이란宅號를 얻게되여 兩班입과 글잘함을나타내게되는것인데 近古에이르러 비록生員을 칠어보지 못한사람이라도버실못한 兩班이면그를머컴하야부를때에는通稱하야아무생원이라고불렀읍니다

二、『아쉰』은『아쉽』다인데 『아쉬운』이요 그본말은 무엇이 그때에공교히도없음을 한탄하는 뜻의말이니 아쉬운대로 쓴다 하면 이는 무엇이 그때에없고 그 대신으로 다른부적必要하지마는 그때에맞힘이잇어서 비록 부족하지마는 그런대로 쓰겟다는意味의말입니다

三、『영등 삼질 수리』등은 우리말인데 그의 出處와 意味는어디날아난것을 보지못하여 자세히 알수없읍니다 그가 울부르라고 이것들은 그 지은 이름이라고하면 그만입니다 장 지 영

新刊紹介

◇彗星(七月號) 主要目次 『朝鮮運動의今後』諸家意見 『內外時事』『人物月旦』金玉均暗殺記『創作、詩、隨筆』等 定價三拾錢 發行所京城慶雲洞八八 開闢社 振替京城八一〇六

◇朝鮮地方行政(七月號) 定價五十錢 發行所京城太平通二丁目四四帝國地方行政學會朝鮮本部 振替京城三一〇二

◇批評(六月號) 先報定價拾錢은二十錢의活字誤植임

三代 (159)

廉想涉 作 安夕影 畫

취조 (三)

병화의눈치가 경애를 붓드려다가 죽친데는 분개를하나 자긔가 봉욕한것은 그리분해하지안는것이 덕긔나 그외人사람들에게 좀이상해보엿다

『자ー 그러니 자네는 인제 엇더케할텐가?』

덕긔가 무럿다

『엇더케하긴 무얼엇더케하나 오해하면 오해햇고 마컷스면 마컷지 별수잇나?』

병화는 맥업시웃고 담배를 집으라고 팔을처들다가 몹시압흔듯이 얼골을찡그린다

『자네도 인젠 혼엇네그려?』

『혼긔야하얏겟나만은 주착업는놈들과 머거리를해서 싸우기로하는시원할건 무어잇나!』

『그러면 아버리는게수지』

『그러쿵이 잇는것도 조치만 명예를 위해서야 가만잇슬수잇나 그것도만일 정말자네게 감잡히는일이 잇다면 하는수업지만……?』

덕긔는 그래도 병화에게큰 충돌다가 새로운정부인병화에게준돈이기때문에 세상에소문이나면 창피할가보아 속이는듯도십다 그래서아까도 덕긔가벗노앗다고 하라는것인지도모를것갓다

『엇잿든 단순하면야 공개못할것도업고 또떳떳히노코 악선전을하는사람들도 이상치안혼가?』

『고만두세 그까진이야기는하면무엇하나』하고병화는 말은집어치우라는듯이 다시한마디한다

『남의비밀이란 누구나 알고십허하는것이지만 알아노코보면 큰집이 되는걸세 그비밀을직혀주기는 더어려운일이니 직혀주지못할째에의고통도 여간큰것이아니니까……』

이말에 덕긔는또한겹나무에잇고 나하는생각을하엿다

『부득이 알자는것도 아닐세만은 자네의태도를보면 당연히 바들만한 응징(膺懲)이나 타격을 바닷스니까 눈해도참

소리못할 조건이잇서서 숙으러 지라는것으로밧게 아니보엿다

『오늘만 살고 래일 죽나!』

병화의 대답은 간단하얏다

『그부픈 취미가다! 어대로가고자네 언제부터 그런케락천가(樂天家)가되엇나?』

하고덕긔는 실소를 하다가

『돈천이나 그까짓것에 매수가되어서 명예고 주의고향심어고 헌신짝가티 버렷다면자네동지는 고사하고 나부터라도침 뱃고…』하며 막가는말을해보앗다

『자네도 그런게 오해를하면야하는수업지안혼가』

병화도 깽소를한다 두킹번은잠간 먹먹히 안저서 담배를피울뿐이다 필순이 부친은 공냉알는 소리를한다 다른사람들도 의사가웨이러케 안오나ー하는 생각들을 하며고개를떠려트리고안젓나

『안서겨을 하는것은 돈술커버문이아닌가? 그러면웨 시원스럽게 공개를못하는건가?』

덕긔는 한참만에 또말을냇다

『줄처야 썬하지안혼가! 줄커들말해서 고지들을 사람이면아이러케까지 문켜가 되겟나』

덕긔는 병화의말을 분명히 알아드를수업섯다 번한일이라나 혹시는 경애가 부친에게겟나는생각가트니말을네

『글세……그러케보이나?』

하고병화는 웃다가

『사실 다른사람은 몰라도나는 그사람을 도리어 충분히리해하고잇네 나라도 어케까지 굶어도라다니든놈이 별안간 가게를내네 엇거네 하고 홍청거리면야 커놈이 은행소담구멍을뚤런나할께아닌가! 게다가 주의니 투쟁이니하든놈들이 읽본만가게들펼고 형사또게다가 이런미인이(경애를가르친다) 그림자가티부터다니면야샘도나고 의혹도 나겟안흘건가 하하……』

×

의사가 왓다

의사는 필순이부친부터단을하더니 당장이라도 양원을 식혀스번조켓다고한다 오른 맨꼿갈비뼈가 한아부러젓다한다 여러사람은 의외의중상인데에 놀랏다

병화를보고는 오른억개의타박상(打撲傷)과 왼손등의살점이떠러진것밧게는 큰상처라고는 별로업스나 손등의상처는 입으로뜻거나 그대로 상한것이아니라 예리한칼가른것으로쪄여떠러진것인데 꼴막이상하얏스니 이것도시급히 병원으로 가야한다는것이다

그놈들이 칼까지 나하는 생각이 어쳣다

음식점의 음식
모다들개량해서팔라
녀름철에 중독될음식이 만타 여러가지병류행의이때위험

우리는우리들의보건을위하야 몸을든든히할거지만제일 우리들의섭취하는 영양은 영편이형편이라 어려운점이만타해도음식에서오는 질병을막어야하겟습니다 조선사람가치 괴생충이만흔사람들이어데또잇슬가?이것은주립에서생긴다는것보담도 그원인이음식에잇고 더구나길에서파는음식날것으로 먹는데에 직접원인이잇는것 갓습니다 여기서는각자가다ㅣ주의할일이지만음식점에서도특히생각할문제입니다

우리들이 먹는(조선의) 음식은날치가만습니다 그뿐아니라 영양보담도배를채우는것이만습니다 하로에죽한끼도 어려운처지인사람이만흔데 이런 호화로운이야기하기가 죄송하지만 어잿든 잘먹는다는것보담도 해롭지안는것을 먹어야 하겟습니다 가정으로서는 다――각기생각하시겟지만 음식점에서 파는음식이항용위험한것이만흐니거긔대해서 생각해보셔야 하겟습니다 재작년인가봅니다서울종로근처의양복점주인네사람이선술집에서 먹은음식때문에 중독이되여 죽엇다고한말이잇습니다 조선의음식점의 음식이란 언제나 변치안습니다 변한다고 해도 그것은 양념(이)요 그릇(가읍)이라든가 그릇 숟가락 등등십년이면 십년전녯것이만습니다 음식점의 불진철이라는것은 케이문케로 삼고라도 돈주고사먹고 돈밧고파는것이면 먹는사람의 비위를거슬려서는 안될것입니다

요사히로 보드래도 랭면가튼것이 만히팔리는모양인데 원래가 어름물에 도야지고기 (실의은)를것드려먹으면괴생충이생기기가 쉽다합니다 그러나이것도 잘조리한것이면 별로큰해가 업지만은 속은 흔치는것이라는것은 음식장사나 먹는사람이면 나ㅣ알것입니다

그리고 조선음식 더구나밥가튼것 찬ㄱ가튼것은그사람의양보담 몃배를 상우히못는고로음식점에서는 다른사람이 먹든것을 되돌라 놓주가잇습니다 그런고로 병자가먹든것도 먹게됩니다 첫재 음식점에서는 이런페를업새기위하야 간이하게 차릴것이며 먹든음식이 아모리악가워도 되돌라팔지는말어야할것입니다 또한 개수를 행주등그릇도씨슨그릇에 담은음식을 보면ㅜ역이날쩌도 잇습니다 그리고 음식점은 수채구텅을 씌고잇는데가만흔고로 『파리』가튼것이업는곳이드믐니다 이리해서 매식하는이가 류행병 전염병가튼데 걸리기쉬웁고 더구나 녀름철인 이때가 제일의험입니다 어잿든 사먹는이도 조심할것이며 파는사람도 공덕심이잇서야하고 만중보건에대하여서도 깁히생각하야 쉬시안코 개량해야될것입니다

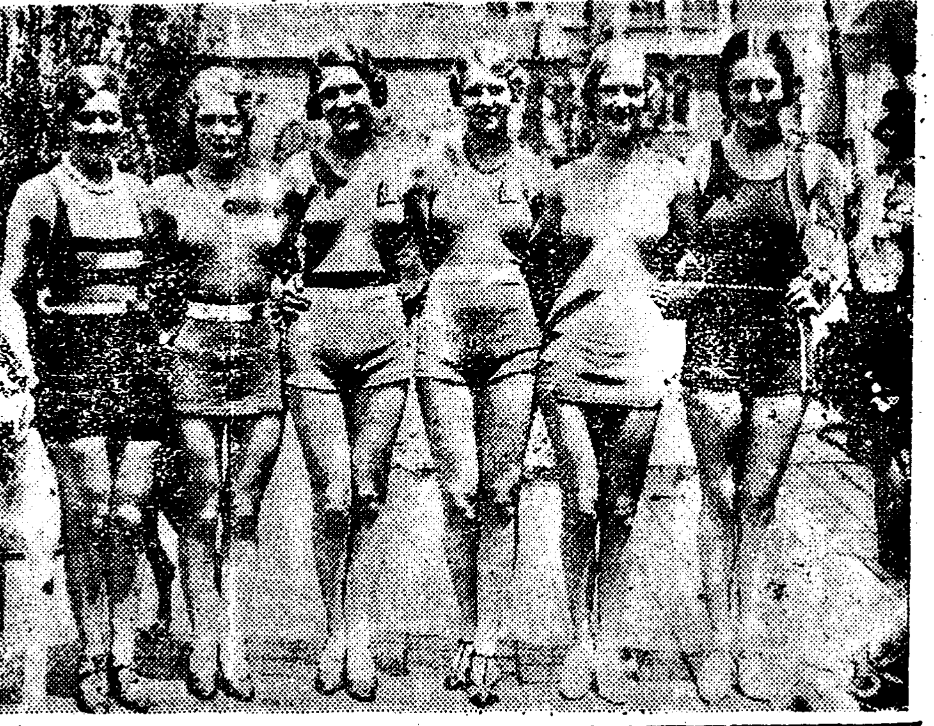

『宇宙孃』 사진은지그번에구미각지에서 선택한미국미인이 다시금미국텍사스주『갈베스톤』에서거행하는『미스유니버ㅣ스』선거때문에 『뉴욕』의『만로크레동양』에서 『뉴욕』양들에게 팟을보힌그들의 …(손톨부린) …서양서진(瑞典)양 …의양

趣味와 實益
미꾸리 기르는法
農家의 理想的新副業으로
李山

(머리말)

요지음가티 심각하여지는 불황한시대에 얼마간이라도 우리네가난한살림을 윤택하게 하는의미에서 적당한부업을 선택함이가장무엇보다 도앞로를개척함이라고하겟다 그러면 부업이라고서는 농가에서 손쉽게되는것이아니여서는 아니된다 더욱이 미천이적게들고 보편적이 아니여서는못쓴다 이런조건에 적합한부업으로향토적(鄕土的)이고 취미와 실익이잇는 새로운이상적부업이 될만한것을 다음에가장아려보기쉽웁게소개한다

(얼마나먹나)

미꾸리(鰌)(一名미꾸라지)는 우리의식료로 만히쓰이며 가축의모이로도수용된다 그런데 조선서 제일로만히 집산되여서팔니는곳이 경성(京城)이다 경성(남대문시장과동대문시장)을비롯하야 약십여만관이나되고 그리고 대구(大邱)부산(釜山)등지에서 잡어다파는것이 만여관이넘어서 결국전조선을 통하면 십여만관이 되여서 이가튼것을 운소비량으로 보아서 결국적지안은것이다 그런데 그가격을본하면 일관일원륙십전 이원이상이여서 이만원에달하니 실로소홀이볼것이아니다

(미꾸리나는곳)

첫재경성에서 그가티 소비되는 미꾸리는주장어데서 만이나하면 한강(漢江)섬진인 낙동에너울한 동방과 또평동구역가튼곳에서 잡는것이만타 이것이다잇는 며무리고 또한산엽이나 생물또당가튼곳에서도잡는것이 잇스나 대략 여가어사여서맛이적니 미꾸리는 대체업는곳이업는모양인데 근년에와서 논에다 화학비료(化學肥料)를만이쓰게되고권답을개량하느라고정리를하는때문에못파또땅가튼것이업서서 자연미꾸리의생산이 현신주러지는 형편이다 작금의형편으로보아서 시장에서는 불부족을늣기는양이 보이는데 농촌에잇는모궁한 농민들이 생활이극도에 달하게되여 어든아해힐것업시 돈만으로나가서 원강시리 미꾸리가튼것을 잡어다가 얼마간돈을맨들고자 발기때문에 부족을보충할수가잇다 개중에는 권고으로 영업삼어하는 사람이 날로늘게되야 굴근놈은 점점보이지아니하고 점점씨가 자른형편이다 그러나갑는 그다지싸지 아니하다 그리고부산해안에서 나는것이 경성으로 진출하는데 바다미꾸리가되여서 크기는크나 가죽이둘거워서 고기맛이적다 그래함경은 밧지못하는형편이지만은 여하간부족을늦기는 형편이니가 얼마던지잇스면팔게된나 그다음대구에서 나는것은벼가연하야서일증고기맛이조흐나그지방에서소비되고만다 마상불대구만하여도하여간소비올만히하는곳인데 그것은바다가업고낙동강(洛東江)이라는강이잇스나 거긔가잇고 생산이적은편계로 물고기가 희귀하여서자연히미꾸리가만히시장으로드러와서 소비되고마는것도 이상할것은업다 (계속)

一週年記念事業

◇小倉商會의兒童健康運動 本紙에連載廣告되는兒童强壯劑 ワカモト를紹介한小倉商會에서는 發賣一週年記念事業으로兒童健康運動을開始하야 齒齡한兒童의게ワカモト를無料로提供한다는바 그內容은今後一頁廣告를보면알것임으로여기에略하지안는다하며岡田博士의發表에依하드라도兒童發育에가장適當한것은ワカモ라고한다(東京)

만또와 외투
어써케간수할가
◇누구나손쉽게보관하는법

보통학교에 통학하는 아이들로 가정에서는 오래된것이라도 방는 바탕은 튼튼한것이라도 방수력이 업서서 비스몰이새어서 못쓰게된『만도』가튼것을 가정에서 손쉽게 방수가되도록곳처서 쓰게만든데에는간이(簡易)한『파라핀』방수가 조흡니다

(방법으로) 는매년한번식 고누로맨든『만도』는 바탕속안에다가『밀미나』 과라방수만도는는 거죽에다가『파라핀』을가볍게 문질러바릅니다 너머강하게 문질르면『파라핀』이 바탕에 두겁게 발려짐으로되도록 여러번을 가볍게발르고 그다음에임것(발러)노흔『파라핀』이녹저안흘정도의 과히 더웁지안흔 다리미로 가볍게다리면 바탕의표면에 흡께기어먹습니다

이런때에『파라핀』을 만히칠하는시 뜨거운 다리미로 다리면 바탕현집에 깁이숨여들어『만도』가 떡떡하야 맛치나무널판가티되어 못쓰게됩니다 이런온 구할수업스면 등화용(燈火用) 양초(蠟燭)도 조흡니다 이양초를 발른후에 다리미질은 양초가식어 굿기전에 흐지로랍(蠟)을 훔처두는것이 좃습니다 그리고방수

(만도가튼) 것은접어서 척척쌔히어두는것은아주금물임니다 그럼으로 반드시책보나신문지가튼것으로 덥허서 그대로 거려두는것이 제일조흐며 또지켯다고 벗벗해발리는것이 아조 제일조치 안흔것입니다

본가내 정가내
조혼이나혼 우리슯음
平壤 海岩

나는본시십삼세시에가정 (부모의시하에잇든그해)을떠난후 일년에 한두번가정을 차저간다고하여야 불과이삼일이내엇스며리고 멀리해외에서 헤매이게되엿다 그후가정은 쇠운을당하야엇다 그리고 서간도락는곳으로 가게되엇다 그런데 나에게는일즉히부모가 한노흔감으로 정하여두엇다는 나보다도 이삼년이상되는 안해라는것이 잇섯든것이다 그녀자는부요한가정의자녀로쒸남편이라는나들위해수걸까지하는녀자다그때는바로해외에서잡히여오든때이다 엇던동보에게서 그수절한다는 안해의 소식을듯고 파연그런사람이 잇섯든가? 하는생각이 나의머리를 스치고 지나갓다 알고보니 그때그것이 지금나에게줄고통의씨(種子)이엿섯다 그러면 웨? 그런에는그녀자에게대하야 아모 관렴이업섯든가하면 나는 그당시에부부의관계라는 그리복잡한것이 아니고 리상에낫지안는다면 자유로갈릴것이며 그리어려운 문제가안될것이며 따라서 부부라는것은 그리오래도록(종별한사정이업시는) 갈녀서잇슬것이안이라고해도 임이그녀자는 다른배필을 정하여자미나는 가정을일우고잇슬것을 굿게밋고 잇섯든것이기때문이다

다시말하면 동양사람으로 가질 삼강오른이라는것이 결밉되엇고 자유결혼자유리혼이 가능한것만보앗가때문이다

×

고국영눈발자 밋올친척친우가업섯스니만큼ㅣ그녀자의집에서는 나를다라려왓다 고독한립장에잇든 그당시의나로서는 멋모르고 마커주는사람을 버릴수는업섯다 그녀자는 내가그집에 들갓섯스나 맛날수가업섯다 몸돈그를낫나려간것만은 안이지만 그다음왈고보니 순진한녀자의 마음에서나오는 북그럼이잇서 그리하엿든모양이다 그녀자는 나에게애착이 잇섯든지는모르되 나는그커 아모관렴도업시 그집에 감사하다는말을 남기고 떠나 평양이라는곳에서 살게되고보니 그리머ㅣ지안은 곳이라 간혹 그녀자의 소식을 전편으로 듯게되엿다

한번은 어쩌날 데려다가생활을하라는 풍시가왓나 나는그때에부슨영문모르고주인로과에게그사연을말하니다려다가생활을하여야자 그러치안으면큰죄악이라고한다 그후부터는종종그런말을듯게되엿다

×

그것이야말로무슨냉홍한는지? 나는그때에 조선의가정이 이러케구성되엿다면 얼마나 비참하게일평을허생하는사람이만엇슬것이며 또는얼마나 죄악을짓는다는것을깨닷는 동시에 더욱히 본쳐를희대하면 사회에서 밋지를안는다니(물론그런말을 하는사회를밋고 상머로 하는것은안이다) 이것이 차차나의 길에머하야큰고통과 번민을 주게되엇다

이듬해와서그생활은케가며두하엿든중 몰연강욕생활을하게되엇든바 그동안 그녀자에게서는 한번의 편지는 물론면회도 업섯다 생각은 잇섯는지 모든것은 사실이다 그후자유의몸이되엇스나 역시일반이다 나는 그후이편글놓마즈막으로주엇다 『……피차에아모런 리해도업는 우리로서 부부가된다는것은 천대로는불가능한일이니 공연한생각으로 서로종이의감을 가지게될것일편터 일생을그릇치게 될녀가엇스니 과거의이런케 되기까지의 인연이란 엇더케되엇는지 모르겟지만 단념하십시요……』라고………

참자우린두사히는 어쩌될것인지 나역시그결과를 귀태리고잇다 그것을기대리고잇는 당자인 나야얼마나마음이아풀것인가?

小說 두사람 【二】
城北學人 作 安碩柱 畵

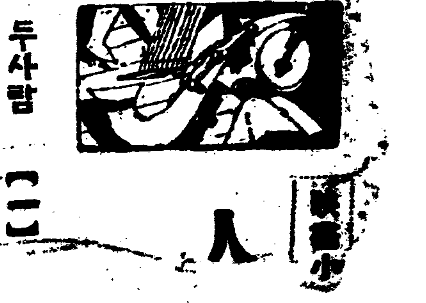

미세스ㅆ리는 차리든가츰상을 마커차리게하느라고나갓고김성호는상근을서재로인도하엿다

『일어 모두우슴게되엿서』 하며 그는 상근이외게 의자를내여노흐며 몸시정중한태도로말하엿다

상근은 코우…… 하고 …되는

『무얼요ㅣ 다 …것이지요』

김성호는 조금낫빗이 변하엿지만 곳 다시 히복되엿다

『창머군도 말못할일도 만치만 자네로말해도 그사람을대상으로 삼어야되겟나?그사람은 주책이엽서서 그사람과 가티대구를하면 가른사람이되니까……』

『그야그렇켓지요 그러나 못낫스면 못난체하고 한구석에 굿박혀잇스면 성인갓다 고나하지요 커아니면 세상이 망할것가티 날뛰니까요 그리고자식이추해서……추하면 추한데로 지냇스면 조켓지만 게다가 결백한체하고서 다른접네기를 들쓰고 다니며 그게 아니죄을단발이지요?그려사람 밋헤서 일을한다니 굴머죽는게낫지안습니까? 김선생이어쨋든 용ㅣ하십니다 그사람이 선생님삽에는 팟치로메주를쑤라고해도 술사람들 엿스니까요』

상근은 조금흥분되기시작하야 엇징이 떨리엿다 김성호는 귀가죽처지서 잠근놈힌 굿 처여다보드니 『그개를 창편으로돌리웟다

『그것봐 나를어쩌케생각하고하는말인지는 모르나내게는 그어떠한생각이잇서 사람들이시원치안어서 말을 리용을좀해보자는생태원하에무인으로 날뛰니까 손쉽게내손에드러올갓갓지안어이나 도그한번에게 창피를당하기권에그사람과관계를끈허야 되겟네――어?깟든사람의일이란 실수가더러잇는것이니까그런데 자네는이번일에대해서나의게야론한 감정을갓고잇는가양일세그려! 일이밧의여가는 것을보고나도 그만것은미리짐작한 일일세만은 자네나나사히에――그렁처 이세상에서는내가나의안해보담도――또한자네가 자네의실녀(부인)보담도 잇지못할수업는사히요 또한서로 돕고 살지안흐면 아니될 용닙을할아니해주는 고독한우리두사람――그럿치안은가?어떠케는본수야잇나? 감정이란것도피차에폭발식힐 꺼지는못되시안나?』

김성호의『머리말』이여만큼되엿스면 옷이업스리라고한상근은김성호의말을중간을헛다

『비――알겟습니다 그럿코말고요 커는옷옷내 선생의 손발이될것입니다 올습니다그리케되라는 말삼이겟시요 그리고어느때는 선생의 어느그리해문케에 대하여서는 선생은 나를 헐갑스로 파서도조흘것입니다』

상근은 가슴에서치미는 울분과 슯음에 눈빗이어두어젓다 그리고그는 떨리는소리로 부르짓는다

『선생!선생은 나를 선생댁의가족모양으로 잘부리셧습니다 이케는 내의가족을벗기고 내살스고기를 씨러서 선생의 잇새에끼우실여가 되얏습니다 이런날을 심하다고하실수는업겟지요

이 콩크릿트로 오밀조밀하게 지오신이집과 당신이기대고안지신 『에로―도』의자는 ……!』내녀와 이가족입니다산뜻하게칠만 이분홍빗――이아름다운 회ㅅ불은 내피입니다 선생이지금 아름다운 젊은부인과 단란한생활 행복된생활을하시는것은 모두가 나의인겨 명예 그보다도 내생명우헤다 이룩하신것입니다 나는흥분되엿습니다 지금에와서 어떠케 흥분되지안켓습니까? 나는 어느새 고민으레선생을 죽일랴고까지차엿습니다 그러나 커느약하엿습니다 수가아니엿고 나는내손으로는 어느를 죽이는그힘을가지고 어느결코 내개인만을위한 어느복케가선생을죽이겟다고한것이 의복수가한만은 당신에게내리여녀사람의 어느키――다란의미우고자한것입니다 그뒤에는 어떠케될것이라는것은 정한것이잇지안습니가? 네?』나는지금국도로 흥분되엿습니다 그러나 지금도선생을어쩌하라도 나는약해서 못할것입니다 그러나 그러나 선생도 이말을드르시고는 우를쉬야 될것입니다 그러나천생은이러한 행복된날을 마지하시고 아름다운처생에에도 취하엿스니 눈물이 잇겟습니가? 선생은 텡혈놈을 입니다!』

상근은 벌덕이러서서 김청호를노려보고 노호하엿다

신용과친절 료신약계의왕
약
약과朝鮮
일가월증하는폐점의
위디한신용을!
절디친절과박리다만
로공급하는 폐점의
활동상리를
★의약가제씨여!!
약보
원군을물논하고
의약가의참하야
무딘진정합니다
京城南大門通二丁目
株式會社 新井藥房
振替口座京城一六番 電話本局二〇九〇四番

귀부인화장에변치안는
박가분
京城蓮池洞二七〇
朴家粉製造本舖

日本政府專賣特許
無發式 無氣管式 디누무스피롱型
獨乙製 重油機關 케루式
鑛山、土木、水利、發電、精米、籾摺其他
一般動力用 自八馬力至千馬力

(型錄進呈)
合資會社 泰明商會京城出張所
京城府黃金町一ノ八一 電話本局二一〇二番

サクラビール
구라삐ー루
ミヨシノサイダー
미요시노사이다
中元의進物에는

夏節의家庭에가장깃버하는
사구라삐ー루와미요시노사이다가一等이요
녀름의健康을비는
진정에서나온贈物
000683

1931年新流行堅美特製한
勿失好期 一俄然注文殺到
◎白短靴大値下廉賣市
最高靴王劉

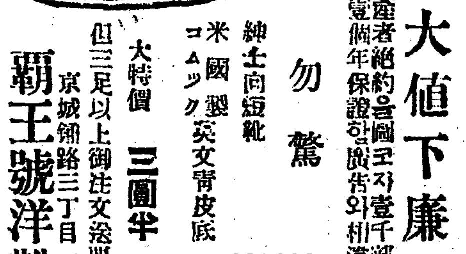

無產者絕約을圖코자壹千部限大宣傳
滿壹個年保證할廣告와相違되면返金
勿驚
紳士向短靴 米國製 コムック英文靑皮底 大特價 三圓半
舶來白と及短靴特製 六圓半
舶來キット短靴 八圓
舶來屬蒋短靴 六圓半
但三足以上御注文送要不
京城鍾路三丁目一五八番地
霸王號洋靴地方部
電話二七二九番

모기장
蚊帳(모기장)大廉賣
世界的大不景氣로因하야各種蚊帳을實費로全鮮에第一廉價로大投賣하오니多數注文하시기을伏望
蚊帳時價表請求에依하와無代進呈함
京城府南大門通一丁目百十二番地
南昌商店
振替京城五九七七番 電話光九一一番

職業
專業適手當給以上三錢切手
△廣告 는現代商業術의最善인武器이다

醫療器械
價格型錄進呈
京城長谷川町
高野製作所
振替京城一四〇六 電本1226 611
(但病院醫師에限하야型錄進呈)

七月一日부터
演劇市場公演 第七週
人氣沸騰各作脚本上演
入場料 階上大五十錢小三十錢 階下大三十錢小二十錢 어린이十錢
每夕八時開演
大悲劇 어버이된罪 一幕 知月 作 全員總出演
諷刺笑劇 求婚五人男 一幕 (二十失戀五重奏) 李瑞求氏 作 全員總出演
歷史名作 曉明의路 二場一幕 任誠妨氏 作 全員總出演
諷刺喜歌劇 天下大將軍 一幕 李瑞求氏 作
獨唱과……合唱 等
常設 高級 圓成社
電光九五九番

七月一日부터特別大公演
朝鮮研劇舍第九回푸로──
(午後八時始演)
料金 階上大人五十錢小人三十錢 階下大人三十錢小人二十錢 어린이十錢
◇朝鮮研劇舍脚本部提供
故千葉洙脚色 家庭悲劇 눈물 全二幕 全員總出演
◇朝鮮研劇舍音樂部提供
獨唱 池季順
合唱 全景希
少年劣키ー스團(餘興) 池崔順
◇朝鮮研劇舍脚本部提供
喜歌劇 京城行進曲 全一幕 全員出演

豫告
七月四日ー낫누리映畫가다시上케됩니다七月四日낫부터로야드危險大歡迎 怪騎手 차홍캥이를上映합니다不日사로……
이커버럿는딥골賊育의波止場殺害제스잼스非常線艦隊入港鄕人生의乞食로이드兄第暗黑街
十陳蜂雀
仁寺洞 朝鮮劇場

鍾路五丁目
미나도座
三國誌 上演
(前近一二)
其他數種上演
朝鮮國唱 李東伯 金昌龍
구극 게 林明玉
화형배우 林明月 出演 特別改良
一、창무노리 一、장님노리 병창 一、가야금 一、수심가 一、단가 一、검무 一、좌창 一、입창 一、승무
一、명창에기들 합창 一、김창룡 一、리동백 관소리 一、조선국창 一、천천가든 소년 들의쒸카쓰 비라밋트 一、청년용사 청봉 一、영재조
▲新進名唱 김부용 金玉姬

六月二十六日부터
劇界의 特 虎聲劇團 一行
虎聲劇團一週年紀念 今日부터 無料公開 十錢均一

納稅查定不公平 朝鮮人負擔過重
―조선인의원으로일인에가담하야 조선인의리해를망각한자가잇다―
咸興府議非難藉藉

【咸興】 엽마전함흥부청에서 부회의원들이 모아서 납세등급사정(納稅等級查定)을하엿는데 일본인 의원들은 일치단결하야 일본인의 등급을내리우고저 노력하고 조선인의원들도 모모케씨는 극력조선인의 빈약한실정을말하야 등급을내리우고저 노력하엿스나 결국중파수로 가결하는때잇서서는 일본인이 십팔명이오 조선인이 십일명인 까닭에 조선인의원들의 주장은 중파되지못하엿는데 금번사정된등급에 의하야 납입고지서(納入告知書)가 반포되자 조선인부민들은 부담이 과중하다고 이의(異議)신청을 제출한 사람이만타하며 등급사정을하는석상에서는 일본인의원들은 모든 파쟁을떠나서 그문제에 잇서서 만일본인의 부담경감을 위하야 일치노력함에도 불구하고 조선인의원중모모들은 자긔의 지반을일흘가두려워일본인의원의비위를맛추느라고 리해상반이되는문제에잇서서도일본인에게가담하엿다하야 일반의 비난이자자하며금후의행동을 감시중이라한다

洋服職工組合 執委會禁止

경의선사리원(京義線沙里院)에 잇는 양복직공조합파업단(洋服職工組合罷業團)은작업부유지 방침을 토의키위하야 집행위원회(執行委員會)를 열려고 지난 이십칠일에 당국에계출 하엿스나 당국으로부터 금지를선언당하엿스므로 부득이중지하얏다고 한다

排水不能으로 住民의怨聲頗高
손해배상청구를준비중 怨府化한信川水組

황해도신천수리조합(信川水利組合)에서는 커간의부정사실로 몽리지주와의 알륵과 저수지내 주민파의 배상문제로 수다한파란을 이르키엿스며 아즉도분쟁중에잇다는것은 세인의 주시하는바어니와 간선공사(幹線工事)중에 또배수구의불완전으로 민원이 자못놉다는데 이제그내용을 알어보면 공사설계의불충분으로 배수구(排水口)를 적당히 설치못하야 완전한배수가 되지못하기때문에 비가 조곰만와도 몽리구역외인간우에 잇는권답에 우수가 창일하야농장들을 버리게된다는데 지난이십칠일비에도 막대한 손해를보게된지주가 불소하야 어떤지주는손해배상청구소송을 준비중에잇다는바 아즉 공사시초에잇는 이때에 이런피해가잇슴에는 장차는어찌될는지 모른다하야 조합에대한 민원이자못놉다하며 물의가비등하다한다

尹濱氏의篤志

【靑陽】 충남청양군운곡면신대리(靑陽郡雲谷面新垈里)윤빈(尹濱)씨는 항시 공익자선사업에 유의하야 일백이십원팔십삼전의 거액을지출하야 이백팔십일호의 호세급부속 공과금을대납한바잇서 지방에서는 칭송이 자자하다한다

商人總團結로 市場料減下運動
시장사용료가과중하야 백여상인이당국에진정 (木浦市場問題勃發)

【木浦】 목포공설시장소매상인(木浦公設市場小賣商人)약백여명은 일체단결을하여가지고 시장사용료(市場使用料)감하운동이 맹렬히 일어나는동시에대표 권동채(權東采)김채룡金 유권진반(有田眞磐)고하 고가칠랑(古賀七郞)등외열두명을선거하여 부당국에 진정서를제출하고 부윤에게 면회를요구한일이잇섯다는데 진정내용은 작년시장대화재(大火災)로인하야 소자본(小資本)상업자들은거의다파산 지경인데 시장을 새로건축한후 부터는 시장의상품에는 무리한 리익까지 간섭이잇는 반면에시장사용료(市場使用料)와집세는 의 이중부담으로 상업을계속할 수가업스니 사용료를 경감하여 달라는것이라고한다

宿泊料三割減下

【木浦】 목포(木浦)각물가가 감하되 단행이 실시되자 가장미가폭락(米價暴落)에직접관계잇는 각숙옥영업자들도감하여 부에대하야 이래 문제가되여오든바 지난이십사일 목포경찰서관에 약팔십명등 업자가모히여 숙박료(宿泊料)의평정이잇슨후 다시[illegible] 결과 [illegible]

國島紀行
歙谷分局 活海生

麗水先生 四月入口 灌佛날前後이면 마차 新綠여 慶州서울의善男善女가 興福寺뜰한으로구름가티 모히드시 歙谷男女老少는 依例히 國島의絕景을 차저듭니다 東海北部線 歙東驛에서 東海中 不過十里許에 兀立한섬이외다 우리一行八十名은 鰲東길을取하지아니하고 小洞庭湖畔을 나귀代身정강말로스쳐서 君山浦口에이르러 크다란帆舟 한隻을사가지고 原始人갓흔氣海를하게되엿습니다 國島! 무엇보다도 그머릿글자가「나라」국자인것이 먼저나의純朴한가슴을 건드리더이다 우리가배를띄우고 ... 해를진돌배우

리는그저 물안고 붙잇고새샤 ... 는섬중으로가는것이아니라 ×十年×××든 ××× ×× 하려××하는것도갓흐고 또는 平和와幸福과自由의나라로가는 것도가텃습니다 或은싼지몬이 나뿌ㅣ리에의理想鄕을차저가는 것도갓허서스스로一種의滿足을 느기엿나이다 진실로滿足이란이러한空想가운데서나 차즐수잇는것 가합니다

麗水先生 배는천천 蒼波를헤치고떠나감니다 陸地와한자두자멀어짐에따라 우리들의空想도끗업시 바다우흐로떠돌고 그리다가는 먼山마르에기여다니는 구름장을타고 한울끗흐로 헤매임니다 한울은限업시 푸르고큼니다 太陽은진실로光明하니다 구름은悠悠하니다 悠久와 大와光明을하늘에서봄니다 멀리건너다보이는通峰이 初夏의淡紅色 구름으로도열케山容을 가린것이 더욱莊嚴하고 더욱幽邃하야보힘니다 山비탈에흙이내노힌곳은아마감자밧진가봅니다 파란빗티가비엷게걸친는것은자랄며로자란 밀보리겟지요. 돌(갈벗)도 펵오나봄니다 종달새 소리가 아승프레들려옵니다 들가운데 퍼런빗우에 누런암소가누어서 입을다시는지 졸고잇는지요 草家도엇저면커리케 平和스럽게보힌니까 浦口의돗대도 차차아롬아롬하야집니다

麗水先生 나는눈을 가를거리는 듯 뭇헤서예여서 東南쪽海岸線을 스처비려가 東方水平線갓까지 옴겻다가 이번에는 그끗헤서부터 銀鱗가티崛柔하게律動하는無量數의눈물결을눈으로하나 둘 셋넷헤이면서 내중에는우리를싣는 배밋까지 이릅엇슴니다 참으로廣大한것은바다이외다 바다의感은果然無限의感이외다 나를無限에서無限으로 優遊케합니다 空間的無限은또包容을意味함이니그가數億千의배를띄우고 無數한魚貝와藻類와 그리고島嶼를包容한다는것은莫論하고라도그는美와醜善과惡을 가리지안코 그가슴에잘包擁하는雅量을가젓스니 그悠然寬大한마음이 人間의狹隘한心理를엇더케생각할는지요 그리고 또 多情多感한것도 바다임니다 오늘의바다는 初夏의陽氣러운太陽을 그廣濶한가슴에 가득히바다안고서 或은멀니서 노래도부르며 춤도추고 或은배人전에와서무지처면서 우슴도 던지고 희롱도합니다 ●엇업시 光明한 氣分이떠도는 五月의바다에배를 저어가는나의마음도 無限히展開하와다 日本의엇던文人가티 나도나도내눈압헤누어잇는 이바다를두팔을 크게벌녀서 抱擁하고십슴니다 그러나 그와가튼 [illegible]을내가거려간다할지라도 싸커드려갈念慮는업슬터이지요 또그물결속에 내몸이빠와서 그미그러운물결에 숨이여돌고 或은 皮膚의表面을 흘너나리는 快感을맛보고도십슴니다 둥눌를 증우에머이고 어듸든지떠가는대로 내여맛긴채 하늘에 黯黯히떠다니는 한구름조각을하나 둘 헤이면서 멀니들여오는큰 바다의 波浪소리에가슴을뛰놀니며 히미무려한 地平線의 저쪽으로 작고흘러가고십 ... 아文人으로 하여금 ... 부르 感傷的인讃歌를 方今내눈압 ... 月의바다는 ... 되엿슴니다

審判不注意로 公州高普生動搖
학생은교수를거절하고 당국은근신처분을나려 主謀嫌疑七名歸鄕

【公州】 지난이십일일에개최되엿든 충청남도 체육협회(忠南體協) 주최의 륙상경기대회(陸上競技會)당시 대교리레ㅣ(對校繼走)에이르러먼저공주고보군에게 일등을선언햇다가 다시 번복하고대전중학(大田中學)에 일등을선언햇다는것을 발단으로공주고보 학생들의 항의로인하야경기는 결국중지되고 흥분한학생들은 학교유리창을 파괴하엿다는등 사실에대하야는 이미보도된바 어니와 그후학생측에서는 천과 오심(誤審)에 장본인판강(販岡) 교무주임에 대한 불평은 더욱고조되야 이튿날체조(體操)시간에는체조교수를밧지안헛다는바 점차 불안해지는 학생들의 공괴를 통찰한학교당국에서는 지난이십오일에 그주모자로정진욱(鄭鎭旭) 윤의병(尹義炳)외일곱명에대하야근신처분(謹愼處分)을식혀각기귀향식히엇는데 그후학생측의 태도는아직 미상하나 최근각지를동하야학원(學園)의소동이만흔중임으로만일을념려하는학교측에서는일층학생들을경계하는중이라한다

光成幼稚園의曙光 基礎가從此鞏固
자금도중모코임원도경질 收用兒童比前倍增

【平壤】 평양부내선양리(新陽里) 감리교파경영인광성유치원(光成幼稚園)은 그동안 재정란에빠저 경영곤난을 늣기여오든바 지난달칠일부로 완전한유치원인가를 밧는동시에원장(園長)박선철(朴善哲)씨를 마지하는 일방임원전부를 개선하여긔본금 모집에 착수하여현재에는 남부럽지안은 완전무결한 유치원이되엿고 따라서 원아(園兒)도 전보다배나되는 칠십명을수용하고 두분보모가 열심교육에 당하고잇다한다 금번경질된 임원은다음과갓다

▲園長朴善哲 ▲園監金貞善 ▲理事宋啓珍 林庭翊 林鳳烈 朴善哲 金貞善 ▲事務員羅致俠 ▲補姆金成洙 朴西粉

破滅되는馬山 酒肆만日增

영을빼앗기고 작업을 빼앗긴대 다수민중은 먹을것이업고 입을것이업다 고초근목실로모진목숨을 겨우이어가며 가두로상에서 호국신음하는소리가날로놉혀 가는이반면에 마산(馬山)원래 도회중에가장협소한도회로 인구도 불과이만여명임에불구하고술집이 최근에격증되여칠백사십여호에 달한다함은 놀랄만한 현상인동시조선인의경제생활이날로파멸되여감을여실히증명한다

가는모양인데 관내 총시부면적 구반보로지 난이십팔일까지구할가량이나 이앙된모양임으로 수일후면 거의종료될예정이나 근일계속 ... 自는한발로인하야 일반 농가에서는장래를더욱우려중이라한다

星州地方甘雨

【星州】 경북성주지방(星州地方)에서는 오월하순부터사십여일간을두고 한발(旱魃)이 계속하야 일반농가에서는이앙(移秧)못한논들은이요 각종정곡이 고사(枯死)상태에 이르더니 이십일 오후두시경 뿐안간쪽우가쏘다지기시작하야 동칠시까지 계속하엿는데 일반농가에서는 주야를불구하고 이앙에 분망중이라한다

勞働夜學을獨擔設置 黃龍基氏特志
우수한학생은유학까지 無產兒童을爲하야

【光州】 백만장자(百萬長者)의 무럭을가지고도 오히려 부족타하야 세상사람들의 비난과조소를바다가며 누억부(累億富)를 몽상하는 사람이만흔 오늘에저 우약소한자논으로써 반농반상(半農半商)을경영하야한푼두푼을모아자긔의 생활비를 제한외에무산아동의 교육을 위하야힘을다하는 희세의특지가가잇스니 그는라주군 왕곡면신원리(羅州郡旺谷面新院里) 黃龍基씨로서일즉히빈한한가정에 출생하야온갓 신산을 맛보아오다가 지금으로부터륙칠년전에 근소한자본으로써 반농반상을 경영하야 오는중 가날로발전되야 오늘날 수만원의거금을 모흐엇는바 그는일즉히자긔가 빈한한생활을 체험한 그만큼 빈농자에대한 리해가철저하야각방으로시혜(施惠)가불소하야오는중특히당지에무산아동의교육기관이 업슴을 유감으로생각하야 작년도부터 당시에 로동야학(勞働夜學)을설치하고 매월수십원식의경비를자담하야 백여명의남녀아동(英俊)을 교양하는중 그가운데 경뢰이우수한학생을 선발하야 상급학교에까지 유학을식혀줌으로 일반인사들은 황씨의교육열을 칭찬하야마지안는다고한다

期靑年會敎養部)주최로지난이십칠일 오후구시부터 웅변대회(朝鮮大會)를열엇는데연제와연사는아래와갓다

一、世術에榮光은모래우에세운 ...
一、生活의價値 張大奎君
二、朝鮮은엇더한人才를要求하나냐? 姜炳文君 金仁俊君

會寧膓窒扶斯 患者三百餘
당지소학교도림시휴교 恐怖에싸인市民들

【會寧】 회녕(會寧)에는근일 장질부사가류행되어 리병자(罹病者)가 삼백여명에달한다는데 그중에일본인이백오십명이고 조선인이 휴십여명이라는데 당지소학교(小學校)학생중에도삼십삼명의 환자가 잇슴으로학교당국은지난이십삼일부터일주일간휴교(休校)를선언하고예방에 노력중이라고한다

工事監督은 人夫까지歐打

구룡강 다리공사에 비난이만타함은 이상과갓거니와 지난번에는또 동공사장감독이 인부들구타한일이 잇섯다는데 이케조사한바에위하면 지난 륙월칠일에 동공사장에서 발동긔공으로일하는김성덕(金成德)박인청(朴仁成)은 긔계의 고장으로일을잘못하고 잇슴을지음에 감독되는미원(米原)과소판(小關)이가 보고 웨일은안하냐고하여 피차에 말경이되자 권긔미원과소관은 닷자곳자 구타를하매김성덕 박인청은 할업시마젓다는데 마츰네두사람은 이주일간치료의 진단서를첨부하야 녕변경찰서(寧邊署)에고소를하여가해자일본인은 녕변서에 류치되엿든바 동공사장주인되는 회천길(會天吉)이가 녕변서에드려가류 ...

怨聲이漲天한 寧邊九龍江工事
여러가지불평으로비난만허

【寧邊】 평북녕변군녕변면서외성동(寧邊郡寧邊面西外城洞) 구룡강(九龍江)공사는지난오월에긔공한이래 인부약 백칠십여명을 사용한다는데 로역은아츰 다섯시부터 저녁여덜시 까지로 고하여비탄이자못만타한다 입금은 며개사십전이라는바 으것도호지부지 잘내여 주지안을뿐아니라 오일간조에 이삼일분은일고주어 일반로동자는 구룡강다리일에는 밥도먹을수 업다 ...

醴泉雄辯大會

【醴泉】 례천야소교회(醴泉耶蘇敎會)안에잇는기독교면려청년회교양부(基督敎勉 ...

醴泉郡內에도 膓疾扶斯猖獗
죽은자가벌서삼명이나되 一般은注意가必要

【醴川】 경북례천에서도근후 가불순한까닭에장질부사(腸疾扶斯)가발생하야확실한수자는 모르나 례천읍을 위시하야생천(生川)대은(大隱)등지에는환자가 수십여명에 달할뿐아니라벌서죽은자가삼명이나잇다는데아도 이현상으로 간다면장차엇더한참성에 이를는지 감독이나생활에쏘들리어 헤매이는 일반군민들은 더욱 불안한상태에빠저서 인심은 흉흉하다한다

豫防注射施行

벌향과가터 장질부사환자가 점점늘어감으로례천경찰서위생계(醴泉警察署衛生係)에서는지난 이십오일부터 삼회로 분하야예방주사(豫防注射)를시행하얏다는데 이에 일반인사는의복음식거처에대하야 특히주의함이필요하다한다

讀者慰安 레코ㅣ드大會
西平壤分局主催

【西平壤】 본보 서평양분국(本報西平壤分局)에서는 오는 삼십일일서평양공회당에서독자위안레코ㅣ드대회(讀者慰安레코ㅣ드大會)를 개최코저만반준비를진행중이라는데 특히이대회는 서평양에처음이요 가장새로운레코ㅣ드를 소개하려하며 간간무도도잇서독자여러분의해로의피로를충분히풀게하리라한다

日本歌劇團員이 短刀로靑年刺傷
일한삯전을달난다고

【統營】 충영읍길야정(吉野町)에잇는통영좌라는극장에서 지난이십이일밤에가극(歌劇)을 흥행하고 그날밤중에 통영을떠난일본소녀가극단일행(日本少女歌劇團一行)중에어떤일본인 ... 주엇는데 옥찬군이그날밤에 흥행중의 권긔가극단을통영좌로 차저가 문압헤서서광고 산포한 삯을내라하니 불응곡직하고 극장안으로부터 이십사오세 가량되는 가극단일행중 엇던일본사람이나와서 그와가티 단도로써 찌르겟다하며 불의에 칼에찔여그자리에 넘어저서 신음하고 잇는것을 그곳을지내가든 양철업하는고래준(高來俊)이라는청년이그광경을보고극장에드러가서가해자(加害者)를차저밧그로 다리고나와 「일해준사람이 삯을 청구하는것은당연한일임에도불구하고칼로써아모잘못이업는사람을 찌르는것은무슨심이냐고 분개한 어조로써 질문할지음 그예극장안으로부터 조선인 인당지경찰서모(警主任)가 현장까지 나왓기에 고래준씨가 그광경을드러 말을한즉 경관이 가해자에게는 하등의 취체함이 업서 고정실책으로써 도리어권긔고래준씨를무수란타하는동시에 그곳에모혀든사람들은 욕설을하면서 대나무로써 해산을식혓는데 이소식을들은 일반인사들은 경관이너무나 몰상식하다 하야비난이놉다한다

小兒가溺死

【高陽】 지난이십팔일하오네시경에 고양군 독도면서독도리김삼학(高陽郡纛島面西纛島里金三學)의 장남김병식(金丙植)은 그의어머니가 빨내하러한강변에간것을따러가서헤엄배운다고 물에서 작난하다가물결에쓸려어 싸커죽은것을약두시간후에야 비로소 알고 소동하야차즌결과네시간만에겨우시체를발견하엿다한다

脫走犯一名逮捕

【安州】 지난이십사일오전두시경평남안주경찰서 류치장에서 절도상습범 한명근장덕성(韓明根張德成)두명이당번순사의 곤이잠든 틈을리용하야방주는구멍을뚜시고교묘하게탈주하엿다함은긔보한바어니와 이에대하야 안주경찰서는 동시 불성듬업시 비상경계망을느리고 활동한결과 지난이십오일오후팔시쯤 하야경의선도하(路下)역부근에서안주경찰서사법계형사상실(上室)과그곳관헌의응원을어더 한명근만은 체포되엿고 장덕성만은 아즉체포치 못하엿스나 머치의 단서는잡고 한층더맹렬히활동중이라한다

地方時論
錦山靑年및 錦山人士에게
錦山支局 鄭國來

(前略)아ㅣ錦山이여! 지나간녯날의錦山은무엇으로든지 그다지다른고을에比하야 뒤떠러지지아니하얏다 그러나錦山靑年아! 錦山人士여ㅣ 諸君은方今그 무엇을 바라고잇고잇스며 그무엇을 象徵하는가? 諸君은方今 무엇을象想하하야 暗黑한우리社會를開拓 느리고잇는 大衆은 光明의天地로引導할責任과義務를가진 諸君이여 一局部이나마우리에는 곳곳에서 몹시부러워하든 錦山이엇다 그러나最近三四年以後의錦山을이다 녯날자랑거리만키로 남이부러워하든것은 예의 일은물어저버리고 이처와서는 그와正反對로 萬事가모다 남의地方에落伍가되여잇다기보다도 아조失色할境遇에잇스니 大體누구의過失일가? 錦山人士여ㅣ 錦山靑年아ㅣ 諸君은너무도鑑默을오래여지못하고잇다는말이다 이려하고도 누구를怨할것인가 말할것도업시 오날錦山을이러하게만든것이 全혀諸君의罪過라아니할수업다 諸君은좀더冷靜히 생각하여볼지어다(中略) 今日의錦山에서 새局面이轉換되는이에에 昔日泰平時代의諷樂街이든 月前도만業을삼으며 그려치안하면 酒池肉林속에서 油頭粉面을嘲弄하거나 略博마ㅣ장等으로業을삼고잇스니 이 諸次建設되려는새錦山의着眼이잇슬가? 보라只今우리가잇갓苦痛에 빠히고風雨에 쏫기여 活路를찻고저 南으로 北으로北으로헤매이되 오즉 살길을찻지못하야 死線에서 ●●을헤치고잇스니 그들大衆은 指導할者 오즉諸君이아니냔가? 大衆이暫時期待하는 큰義務와 큰使命을 覺하거든 諸君의 反動을버리고 큰使命을實行하기爲하야第三期에드러가려하는 우리錦山을復興케하는同時에 이逆境에서인갓苦痛을當하고잇는 커衆大衆의거러갈길을開拓하야주는指導者가될지어다 우리는只今할일이複雜한時期를갓든때이다 各個人까지라도絕對의犧牲을要求한다. 至今까지의休息狀態에 재우든餘暇를 農村啓蒙運動에 밧치지아니하면아니된다 이것이 곳우리社會에서 絕對的으로 諸君을要求하는時代使命일것이니 ●●으로기여들녀는諸君아! 諸君은 速히覺醒하야뜰을것고 일러로總出하라 牧害도다시付託하노니 方今 衛會에서正額을드려 新進●中에잇는●●이다 今後크다란 ●●가나리기전에●失하라 그리하야우리錦山도百事多動의社會가되기를바라고擱筆한다

正條式移植問題
◇關係當局에反省을促함
陰城無極支局 張東潤

農村에서 一年生活을 準備하는 時期가當到하엿다 朝鮮은 農業이大衆이만큼 農村에서이 時期에에大大的으로活動하야 時期를일치안코移秧하라고 에쓰는 것이곳이애이다 그런데 他人에게白米를貸借하고 人夫를七八名式이나드려移植하야 노은것을 道廳指導라하야 正條式으로移植을獎勵한다는名目下에 平造式으로모입이 移植하야 노은것을 面技手들은도라다니며 써아삿코다시正條式으로 移植하라하야 貧弱한農民들의怨聲이 날이갈수록 ●●●●에●●分히 指導●● 하지못하엿던가? 一例을 도려말하면 忠北陰城郡●●伊面忠道里●●●에와 聖汝의畓五斗落式을平造式으로 移植한것이잇섯는데 여기저기로 畧一斗落가량式이나 썹아노앗슴으로 聖汝는분함을참지못하야 六月十七日午後四時頃에 當面技手에게詰問하고저 차저단이기까지하엿다한다 그우에 某面에서는移植當初부터指導員을臨時로使用하여 嚴厲히指導하엿는關係로 人民의被害가업섯다하니 關係當局者의主唱과如히將來豐產하기爲하야한다하면 人民의多大한損害가업는範度까지할것이 爲政者의正當한行動이라하겟거늘 그럼에도 不拘하고 人民에게損害를生케하엿다하니 一日이라도速히 反省하야 人民들이莫大한被害가업게하며 怨嫉이업도록하기를附託하노라

大田旱魃

【大田】 충남대전에는오래동안 비가나리지 아니하야이앙이 아직오활도 되지못하야농촌에서는매우우려중이라한다

長湍靑年會臨總

【長湍】 장연청년회에서는 지난이십칠일 오후두시에 읍내 야학강습소에서림시총회를 개최하고 당시의 장오형택군의 사회로 제반사항을토의하엿다하며 특별사항은 리충무공 유적보존회로 청금을 보내기로 결의한후 출석지못한 회원을 실방케하기위하야 청금모집위원을 선정하엿다 하며회원의친목과 우의를 돈독히하기 위하야 야유회를 어조대회를개최하기로 가결한후 집행위원회에일임하엿다한다

猬島와汝自島엔 食水까지涸渴
비올가망은의연이업다고 人心은極度로不安

【順天】 전남순천(全南順天)을중심으로 부근각지에는가므름이래심하야 일반의 물정이소연하다함은 일죽히 본보에보도한바어니와 하지(夏至)가 지난 오늘날에 이르도록 비올가망은 의연히 망연함으로 농작물은물론이려니와 연변인 고흥군동강면장도(高興郡東江面獐島)를비롯하야 려수군화정면녀자도(麗水郡華井面汝自島)일대에는 식수(食水)까지 고갈되어 가정부녀들은 주소를 불문하고 식수구득에 급급하여잇다 작년이래 풍년이나흔 긔근으로 인하야갓득히 사달리고잇든 인심은최근에 이르러 가일층불안한상태로서 부출업시 창련만원망일뿐이라한다

朝窒會社 無理解雇
일반비난비등

【興南】 해고(解雇)임금감하(賃金減下)등의모든문제가만흔흥남조질회사(興南朝窒會社)에서는갈사록 로동조건이 악화하여 일반로동자의 불안을 품게한다는바 요사이와서는 또다시천긔회사의청부업자(請負業者)이좌야조연청용캅소(佐野組鉛工熔接所)에서 오래동안일하여오든 지정인부(指定人夫) 중진명모(陳東模)등의 삼팔명을해고(解雇)식혓다는데 정확한리유는알수업스나 그들은 오래전에고주측의임금감하에 반긔를들고 삼십여명이결속하여가지고민활한 전술로 싸운결과 이삼일후에원만히해결된일이잇섯는데거긔대한복수적이아닌가한다

赤痢染病 平壤에도
도립의원에 십팔명이입원

【平壤】 이십구일현재도립평양의원(道立平壤醫院)에 입원한 전염병환자수는 적리(赤痢)십사명 염병(染病)네명 합계십팔명으로 여름철을 당하게되자 무서운 형세로 적리와염병이창궐하기시작하여 발견되지 안은 환자도 상당히 만흘모양임으로 엄중수사를 하는일방 예방책을 강구중이다 일반가정에서도 음식물에 대하여 특별한주의가필요타고한다

少年野球戰

【大田】 대전체육회(大田體育會)주최의 대전제이회야구대회(大田第二回野球大會)는오는 칠월십이일대전제이보통학교운동장에서개최하리라고한다

土城川이문허저서 小兒二名이慘死
아버지의버리더에갓다가

【령암】 지난이십오일오후오시경에 령암군령암면동무리(靈巖郡靈岩面東武里)에사는윤흥선(尹興善)의 장남대근(大根)(八)과 동면동리 김길판(同面同里金吉判)의장남봉기(鳳基)(七)는동리일본인귀목(鬼木)이란사람의 주조장건축공사(酒造場建築工事)하는데서 품파리하러간 아버지를따라가 흙을파내는곳에서 놀다가 토성(土城)이문허저서 무참히도두아해는참사를 당하얏다는바 이급보를접한 당지경찰서에서는 토거서장(土居署長)이공의(公醫)와 부하들을 대동하고 현장에달려가 응급수당을하려하엿스나 입의질식이 되엿슴으로 생명을회복할수업시 그대로압사를 당하고마럿다는바 부모들과 친족들의 통곡성은 간장이 쓴허질만큼 비참하다고한다

春柳水組起債 償還期又延長

【新上】 함남정평(咸南定平)에잇는춘류수리조합(春柳水組) 지주들이 크게 곤경을겪고잇다 함은 루보한바어니와 지난십월중 조합부채정환과한(組合負債 ...

貧民救濟工事 着着進行

【居昌】 경남함양(咸陽)은산간벽지로 일반세농은 춘궁과를 당하면 의례히 초근목피로에닯은생명을 이여나가며 ... 오륙두락을 소작하야 추수긔를기다리면 소작료로 륙할그남어지는색거리는빈케에군부를난워주고 지품집동만 지고와서주택개초(住宅蓋草)를하고나면이듬해살길이 막연한 처지에잇는자가 군내 ... 이상이라는바 ...

金泉普校 保護者會議

【金泉】 경북김천에서는지난 이십칠일 오후두시경에 당지공보교내에서 보호자회의(保護者會議)를개최하고아동참고관확충비(兒童參考館擴充費)삭감가부문제로 일시는 임원전체가총사직까지잇서서매우혼란한긔분이잇섯든바 그후바로 예산을삭감하엿다고한다

梁山少盟員 三名公判廻付

【梁山】 긔보=량산소년동맹원(梁山少盟員)구검사건에대하야두차보도하엿 거니와 지난이십오일이검사유치과한이든바박영한(朴英相)강재복(姜在福)리재건(李在鍵)세사람은불긔소로 방면되고리영건(李英鍵)우소운(禹小雲)리의근(李義根)삼명은 공판에 회부케되엿다는바 상대방인사인중최지택(崔智澤)전일풍(田一豐)은 아즉것부산용평의원에 입원치료중이라고 하며 씀테업시 시간반보낸다는데경찰은 의사의진단에의하야 취조치못한다는 모호한구실로 비호한다고하야 일반은더욱 의혹을 갓게된다하며 그중권연귀(權淵龜)만이검사국에유치되엿다가 방면된소년동맹원과함께나왓다고한다

社告

本報吉州支局을左와如히設置하엿사오니愛讀者諸位는照亮하시압
名稱 吉州支局 位置 吉州郡邑內 支局長 黃泰成 朝鮮日報社 白

本報漁大津支局을左와如히設置하얏사오니愛讀者諸位는照亮하시압
名稱 漁大津支局 位置 咸北漁大津 支局長 金璉 朝鮮日報社 白

本報水原支局長을左와如히變更하얏사오니愛讀者諸位는照亮하시압
支局長 朴勝極 朝鮮日報社 白

本報大和支局長을左와如히變更하얏사오니愛讀者諸位는照亮하시압
支局長 金潤起 朝鮮日報社 白

本報支局에서左와如히局員을任命하얏사오니愛讀諸位는照亮하시압
總務兼寫眞 寧城記者 辛東俊 會計兼記者 辛鳳善 記者 李鳳周 記者 許鏑 朝鮮日報大和支局 白

本報支局員金東鎭金容寶兩君은事情에依하야解任하고左와如히任命하얏사오니愛讀諸位는照亮하시압
記者 全鳳喆 會計 金順煥 朝鮮日報咸悅支局 白

本支局員金文植君은事情에依하야解任하얏사오니愛讀諸位는照亮하시압
朝鮮日報江華支局 白

本報支局員美大碩君은事情에依하야解任하얏사오니愛讀諸位는照亮하시압
朝鮮日報●九支局 白

去六月十五日發表信川支局記者徐載允은徐子의誤植이기訂正함
朝鮮ㅣ報信川支局 白

本支局位置를左記場所로移轉하얏사오니愛讀諸位는照亮하시압
元山府上洞一四九 電話取次 八三二番 朝鮮日報元山支局 白

第一回金浦聯合庭球大會
時日 七月十二日午前九時부터
場所 金浦郡廳코ㅣ트
參加金 每團體 一團 三組
賞 優勝旗 外副賞
主催 金浦庭球俱樂部
後援 朝鮮日報金浦支局 金浦自動車部

讀者慰安레코ㅣ드大會
時日 六月三十日午後八時
場所 西平壤公會堂
主催 朝鮮日報西平壤分局

新興署俄然活動
某重大事件露綻?
명태금광을중심으로활동
注目되는今後展開

【新興】 지난이십일경부터한남신흥경찰서(新興署)에서는아연긴장하야 형사대를 명태동금광(明太洞金鑛)방면에파견하야 대활동을 개시하는동시에 다수 정사복 경관으로하야금 삼엄한 경계망을 느리고 연일경계를계속하는중이다 그내용은 극비밀에부침으로 알길이 업스나모방면으로부터 탐문한바에 의하면 모종중대범인이 단천방면을 거처잠입한것이듯하며 한층더 모종중대계획이 발로된것 심으로 모종대계획이 발로된것인듯하다하야 그추측이 매단무구하야 아직그정체는 알수업스나그결과는 세인의 주목을끌을고잇다

慈城暴風驟雨

【慈城】 평북자성(平北慈城)에는지난이십륙일오후네시십분경에 밝는하늘에 거문구름이덥히며년내에듬은 폭풍(暴風)이 일어나서 개와장을날리며 집을 떠가지고뒤이어담아붓는듯한소낙비가나려서 작물에도 손해가 마소엿섯다고한다

精神病者 大同江에溺死
술먹고헤염치다

【平壤】 이십팔일오후네시삼십분경에 평양부내신창리(新倉里) 압대동강에서또한개 익사한사람이잇다 그는 일정한주소가업는정신병자김창순(金昌淳)(二〇)으로 부근동승두(東昇頭)근처 중국료리점에서 술을마신후 대동강에나와서 어린애들 십여명을 모아노코 헤염치는것을 구경하라고 소래를치며 강가운데로뛰여들어 물우에 떠나려가는뷔인통을 금상자(金箱子)라고 잡아온다고 약륙십간이나 헤염처나아가다가 물속에 들어가채로나아오지못하고죽엇다고한다

平元「고무」罷業의 檄文撒布嫌疑者釋放
징벌의단서는묘연하다

【平壤】 평원(平元)고무파업단에 격문을산포한사건의 혐의자로평양서에 검속을 당하엿든 로련(勞聯)박원덕(朴源德)출판로조(出版勞組)김창린(金昌麟)량씨는 십일간구류과간을맛치고 이십칠일아츰에 석방되엿는데 평양서에서는권괴 량씨를 유일한 혐의자로인정하고 가지각색으로 엄중한취조를 하여보앗스나 종시누구의소행인지 를 알지못하고 그냥풀러보내엿는데져문이 한번날려진지 우금십팔일동안에 아직진범을 판명치못하여머리를알는중이라한다

濟州青少盟員 尚今拘禁取調
불납동맹한사건으로

【濟州】 제주도 중면 창천리(濟州島中面倉川里)외몃동리에서는 항회에서 결정한것이상의 세금이나오게되매 일반농민은 불평을품어 부정세금불납동맹(不正稅金不納同盟)을 조직하고 면사무소의 장부를조사하며 면장의게 일일히 질문반항하는 등 자못형세는 확대될것이엿는데 제주경찰서 고등계에서는킹변수명을 검속하는동시에 가택까지 수색하엿섯는데 우금구류명은 일주일만에석방되엿스며 두자 그후열명이 검속되엇중여섯명에서 당지소면회부외만 발각되되고잇는 장진봉(張珍奉)의 집문규(姜文奎)와장진봉(張珍奉)명은 근일개월반에석방되고강이만 우금륙십여일검속되여 그동안이십명이상이나되는어린이들을 중인으로 호출한일이잇는데 지난십구일에 강문규만륙십사일만에 석방되엿스며 장진봉이는그대로남어잇다한다

大邱電料減下 期成會를組織
확대되는대구전긔료문제

【大邱】 지난이십삼일오후구시에 대구전긔료금 감하운동문제로써부내조양회관에서긔성회발긔회를 개최하엿다함은 긔보한바어니와 문제는 일본인상공업자에까지 파급되여 금이십칠일오후삼시에 부립도서관(府立圖書館)루상에서각정총대표삼십여명과공직자등이모혀장시간 토의한결과 전대구시민을 망라하야긔성회를 조직하고 긔성회실행위원을 선거하야 불일간 정식교섭을 개시하리라하며 간부씨명은아래와갓다고한다

金正悟 徐丙和 朴昌根外三十七人

大田에 都市發展計劃
도청이전을계회로

【大田】 삼남의중앙지대인대전(大田)에는충남도청이이전하기로 결정되자 즉시부(府)의후보지로 선정되엿다함은 긔보한바어니와신흥대전(新興大田)을 미술적도시로 맨들라는계획으로 오십여명의위원을 선정하야 계획의구체안을 작성하야가지고 당국에허가원을 제출하리라는바 그머락의 중요지대만소개하건데아래와갓다한다

大田驛에서大田橋까지와榮町에서鐵道北官舍,驛前,南官舍를通하야本町二丁目으로沃川道路까지二十메돌의넓비로直通한다하며大田橋에서西向으로大田神社表參道路까지二十二메돌로하기로決定되리라한다(以下畧)

爆藥爆發로 日人四名重傷
원인은조사중

【大邱】 이십육일오후한시이십분에 경북경주군 강서면안강(慶州郡江西面安康)정거에잡화상을 경영하는 일본인야중(野中)의집으로부터돌연이큰소리와함께폭약(爆藥)이폭발되며벼마츰이약이하고 안젓든 야중이와그외 이웃사람세명이 모다중상을당하여 방금응급수당을 하고잇스며 그폭발물의 원인은엄중히조사중이나 과연 폭발약인지혹은 다른화약인지 의문중이라한다

巡視七名募集에 志願者二百八十
【平壤就職戰線大異狀】

【平壤】 평양선교리 「곤부로다」회사에서는수일전에 순시(巡視)일곱명을모집하기로되여 발표하엿든바 놀라지맙나 지원자는 이백팔십명이 쇄도하여사십배를 초과하엿다한다 이것으로실업지옥(失業地獄)에헤매이는동포들의비참한내면을알수잇다한다

麵屋爭議事件 懲役八個月求刑
판결언도는래월이일

【平壤】 금년일월중평양면옥쟁의써에 폭행사건으로 당시에 구금되어이래 평양형무소에 수감중에잇든 평양면옥로동조합원(平壤麵屋勞働組合員)리동식(李東植)외칠인에대한일심판결은륙개월과 사개월로 검사의처형구형의결과 관사는 피고전부에게사개년집행유예를언도하얏는데 검사는 다시부대공소를케긔하여이십칠일 오전 열한시반 다시복심공판을밧게되엿다등촌(藤村)재판장주심과석천(石川)검사립회 한근조(韓根祖) 김림웅(金翮雄)로진설(盧鎭雪)변호사의립석으로 개정되엿는데 정내는 수백의방청객이 쇄도하여 대혼잡을 일우엇섯다 먼저관사로부터 사실심리가잇슨후 검사는다음과가티 처형을 구형하엿는데 변호사케씨는 피고들의범행은 고의(故意)가아니요 사활긔로(死活岐路)에 직면하야 일시의 흥분적행위로 도로혀참작할첨이만흐니 당연히 무죄로판결하여야 한다고주장하고 동오후두시경에 폐정하엿는바 판결언도는 칠월이일이라다

▲李東植 懲役八個月 ▲金宗
鉉 ▲崔龍益 ▲柳應道 ▲鄭
時鉉 ▲金成益 ▲李京鐵
投六個月

檢病調查班設置

【吉州】 금춘우역(牛疫)의발생으로 농가의 손해크다는바 함남단천(端川)에또한우역이 발생되여 린근된 길주에까지 침입할우려가잇슴으로 당국에서는 양사장백(陽社長白)량면에다검역사반을설치하야가지고그침입에예방에전주력을쓴다는데또한농가로서도상당히주의하기를바란다

門中山莊問題로 路上에서慘殺
가해자는경찰이검거취조

【居昌】 경남거창군월천면봉황리(慶南居昌郡月川面鳳凰里) 부근인데 로상에서 선혈이흘너 생명이 즉각에잇는 중대부상자를시나가든 윤긔수장모(章某)라는사람이 발견하고 즉시시내 금정의원(今井醫院)에 도착하자 마츰내절명하엿다는바 이케 그사실대강을 드른바에의하면 본군웅양면한기리(熊陽面汗基里)에사는 박경진(朴慶鎭)(三五)이라는 사람으로 과거삼년전부터자긔들의문중산장(門中山莊)사건으로인하야 우금쉿시비가되여 고소(告訴)를 케긔(提起)하야오든중 양방시비(是非)가 판결되매 상녀자편인 동리(洞里)박래희(朴來熙)(?)와 박정세(朴正劍)두사람은 이에분개한 불평을가지고권괴박경진(朴慶鎭)을그가티 배주머로에서무수란타하야 결국참사케 된것이라는바 가해자는 방금경찰에인처취조중 이라고한다

中東線一面坡에 我同胞被害事件
中國人强盜出現으로

【哈爾賓】 중동선일면파에는 금년봄부터 중국인강도가 출몰을자조하야 매우 불안중이든중 지난십륙일밤에 그곳 중앙가에 거주하는 리정우(李貞牛)집에 삼사명의 중국인강도가 달녀들어 권총으로위협하며 금전을요구하엿스나 마츰현금이 업든관제로 강도의일행은 권총으로란타하고단도로찔러약일개월치료를밧을 중상을식히고 어대로인지도주하엿다는데 그곳 조선사람들은 중국관헌의게 보호방책을요구하엿다한다

『콘』會社『모-터』 竊盜犯을逮捕

【平壤】 이십칠일미국인경영인『콘푸로다』회사공장에침입하야 권긔『모-다』를 절취하엿든범인 신양리(新陽里) 일배달십구번지리영목(李榮穆)(二五)은이십팔일 오후열한시경에 자긔집에 잠복해잇다가 평양서원에게 체포되엿다는바 장물『모-다』는 항정(港町) 홍순정(洪淳亭)의집에 감초아두엇든것을 발견하여『콘』회사에돌러보냇다한다

十個月前의 自殺屍를發見
생떠러갓든사람이

【華川】 화천군화천면수하리(華川郡華川面水下里)에거주하는강성도(姜聖道)라는사람이지난십이일에 김혼산중으로 생을 따려갓다가 사람이 나무에매여달려잇는것을 발견하고 자세히 살펴본결과 그동리에사는 김계석(金[?])으로판명되엿다한다 이제 그사실을 조사한바에의하면 지난음력정월중에 진귀에청이가 나무를하러갓다가재만은산으로올려가는 길가에다 노코 그대로바로가서 자살을하엿다는데 집에서는 헤가져도아니오고 방이지나도록 아니올으로 그이튼날차저가는지움에 길가에 지게잇는것을보고 어듸로 도망간줄만알고잇다가 무참히도 죽은시체가 산속에서 열달동안이나 나무에매여달려잇섯다는것은참오로괴이한일이라하며그가족들의우는참경은목불인견이엿다한다

馬山에甘雨

【馬山】 마산지방에는 계속되든 한발에 농민들은 주소로 불반과초조속에비를 가다리든중 지난이십칠일하오 다섯시삼십오분경에 패연한감우가 수십분간 쏘다젓슴으로 근심에잠겻든 농민들의 얼굴에는 깃븐빗이 넘치는동시 이앙(移秧)준비에망쇄중이라한다

◇東西南北◇

▲中國人에게마자富戰(安東縣) 지난이십육일 오전십이시경 안동현사번통(安東縣四番通)에는 돌(石)로머리를따려류혈이낭자한불상사가 잇섯다는바 이제그 자세한바를 탐문한바에 의하면 당지삼번통에잇는김석점(金錫漸)이란자가동지사번통구정목(同地四番通九丁目)일숨삼 송모(宋某)라는아편집에들어가아편을 먹은바 일금삼십오전이란 돈이부족함으로 지불치못하고 후일에 준다는말을 하고나올시에 주인은곳주고 가라거니 뒤에준다거니피차에 말다툼이 되자리봉모는흥분하야돌를집어 김석점이머리를따려 그와가티 류혈이랑자하야일시대혼잡을이루엇섯다고

▲平壤에스리團出沒【西平壤】 평양시내에는이즘스리대가퍼져에나라나 일반의 만흔피해를입히고잇다는데 지난 이십삼일에 평양부교구정(平壤府橋口町)에잇는김산옥(金山玉)(二三)이라는녀자가 현금사백여원을 주머니에넣고 공설운동장에서 구경중 주머니를찟고 엇던자가 훔처갓다고 대동서에 계출하여목하범인을엄탐중이라고

▲老會演士檢擧【淸津】 지난 이십삼일 오전십이시경에 함북청진부포항동(咸北淸津府浦項洞)에잇는장로교에서는 함북노회를 개최하고 의사를진행하든중회사(會事)에서온교인김룡욱(金龍郁)(三二)이라는청년으로부터 평양농휘강습에갓든자면파산을 당[?] [?] 커힐수업다고 [?] 든 모든 동사를부터 중지를권하앗스나 연사는듯은체도 아니하고 조선현실의 모든조건을 려론할에 회장은황하야 켜지시키어달라고하야 회장이켜지시키매 폐회후형사는 그연사를 파출소로 다리고가서 검속한후 청진경찰서로인치하엿다한다

▲殺城農民데ー【盈德】 경북 영덕읍(盈德邑) 영덕군농회(郡農會)에서는 지난이십륙일운그하야농민데ー(農民日)로정한바 본군수오재순(郡守吳在淳)씨일행 군[?]수가지역[?]원과 민간유지도 다수참석하야 삼십여명이 본면금곡리(錦谷里)로중답에서이앙(移秧)을 맛치고 오후[?]시에 다시 천엽으로서 오찬회를맛치고 산회하엿다고

▲醴泉邑에落雷【醴泉】 지난 이십칠일오후세시에 례천군읍내 서본동고산러편(醴泉邑內西本洞高山[?])일에채와 연채여막리(落雷)되여 일시는 위험한상태에빠젓스나 예마츰 장날이오 쏘다지는소낙비와례천주조주식회사(醴泉酒造株式會社)에서사용하는양부로우위선급장을먼하례천소방조(醴泉消防組)가솔동하야 극력진화를 시킨외달에다행이 크일은업섯다는데 금번락뢰는 례천에잇서서는 처음보는일이라한다

新興檄文事件 四名을檢事局送致
지난이십구일에송국

【新興】 지난십구일밤으로부터 이십일새벽에 이르는사이에 함남신흥군동상면원풍(新興郡東上面元豐) 시장을비롯하야도안(道安),함지원(咸地院)등삼개시장에는내용이극히과격한격문다수를산포하야경찰의신경을날카롭게한사실에잇섯는데 그혐의자로체포되엿든청년들가운데머부분은석방되고박수복(朴壽福) 박영술(朴永述) 한덕수(韓德洙)리환주(李煥柱)네명은 그머로 류치된후 엄중취조를진행하든바 그범행이판명되어 지난 이십구일 오전열시차로 함흥검사국(咸興檢事局)으로 넘기엇다한다

蝀龍窟探勝隊募集

【開城】 개성려행구락부에서는 평북녕변(平北寧邊)에 잇는동룡굴 탐승단을 모집하는중이라는데이골은 천연적으로 형태가긔묘하야 속담에 지하금강(地下金剛)이라는별명이가진종유동(鍾乳洞)으로 한번탐승할 가치가 충분하다하며 내월오일에 개성을떠나서 그다음 날도라올예정인바 회비는 식사는자담키로하고매인륙원이라고한다

書面大會開催

【全州】 전주철공조합(全州鐵工組)에서는 금번에 동회회관을 전주대가정(多佳町)으로 이전하는 동시에 진용을 정돈키위하야 정긔대회(定期大會)를개최하려다가당국으로부터 금지를 당하얏슴으로 부득이지난이십일일에서면대회(書面大會)를개최할러이엇다는바토의사항은아래와갓다한다

一、規約改正의件
一、委員改選의件
一、組合費徵收의件
一、組合員募集에關한件
一、全國的單一産業勞組組織促進의件
一、全州郡聯盟復興의件
一、全北道聯盟復興의件

忠武公遺跡保存會에 有志誠金還至
今日同事務所收入金

金十圓 安東柳氏門中 代表 柳承佑
金五圓 柳時慶
金五錢 京城 徐庚錫
金三十錢 同 李德衡
金二十錢 同 金泰福
金二十錢 同 金京姬
金二十錢 同 金壬順
金二十錢 同 金淑姬
金二十錢 同 李分用
金二十錢 同 高癸賢
金二十錢 同 貞順童
金十錢 同 金東元
金十錢 同 金卿順
金十錢 同 金月姐
金十錢 同 李貞妊
金十錢 同 朱貞姬
金十錢 同 柳秀男
金十錢 同 李廷商
金十錢 同 韓獻玩
金十錢 同 林禮順
金十錢 同 金槿秀
金十錢 同 洪順福
金三十錢 同 車小榮
計十八圓十五錢也
累計一千五百五十七圓九十九錢也

一金三圓八十錢 市內南大門 壬戌體育部
一金一圓三十錢 新義州府 若竹町火木商一同
一金三十錢 安東郡一直面 柳直叢
一金三十錢 同 李卤應
一金三十錢 醴泉郡龍宮面 韓栢泉
一金二十錢 水原郡雨汚面花樹里共榮精米所 宋榮均

江原道民의怨聲인 賦役過重의民謠
『강원도천지엔산도나만허 신작로부역에사람이죽네』

加平으로부터얼마아니나와 京江橋라는다리가잇고 이다리로부터는 江原道의땅이다 江原道영에 드러서자 部落이잇는곳마다 발방아가잇고 발방아人間에는 婦女들이 四五人式예틀지어 靑山을바라보며 칭청스럽게 방아를 찟코잇는데 이곳에初行인나에게 異常한興致도주엇거니와 이곳으로부터 春川邑까지 約六十里동안은絕壁이峙立하야屛風이되엇고 北漢江의上流인 新延江과昭陽江의맑은물이絕壁을슷치고 흘러가는데 平壤의淸流壁과 彷彿한생각이난다 只今에는이絕壁사이로 自働車가活氣잇게通行을하지만은 이絕壁을깨트린자최마다 道民의피와 淚汗이남아잇다(이道路는 二等道路이지만은 全部賦役으로되엇다고한다)

◇ 江原道는 全面積의七割이 山嶺이다 京城으로부터春川까지 二百三十里의道程을 녯날에는 高山峻嶺이 重疊하야 十餘日동안을 惡戰苦鬪의 難行을하얏시만은 今日에는 約四時間이면 自動車로 通行케되는 道內어느郡을 勿論하고 自動車通行이 되지안는곳이업도록 道路가完成되엇다 人民의賦役으로된것임으로 十餘年稻米 道民은實로賦役으로病을 當하야 아래와가튼 民謠까지 생겻다고한다

◇ 강원도천지엔 산도나만하 신작로부역에 사람죽네
◇ 천평예죽어도 워룡한태 부역에죽으면 볼상하다
◇ 울축던홍수엔 집떠나가고 신작로나는뎬 밧드러간다
◇ 車가石壁을쑤고 즐기차게달아나春川邑에 갓가히오자 昭陽江물은 거울가티맑아 山그림자를 물우에띄웟는데

『山光青青倒鏡面』

이런녯글句가생각난다 昨年가을에落成式을 擧行하얏다는 『新延橋』를지나 昭陽의古都春川邑에到着하기는 이날午後셋시 本社春川特派員 朴達敍君과 數勝의 多情한後同君의引導로 邑內 東鮮旅館에서 旅裝을풀엇다

本社移動探査 第一隊 活海生

寫眞은春川市街一番

成川平壤自動車開通

【成川】 성천군룡악온천(成川郡龍澤溫泉)을경유하는성천평양(成川平壤)간성천은산(成川殷山)간성천신창(成川新倉)간의삼선로(三線路)를왕복하든 성천자동차 상회는 경영의수다한파란을 겪거오다가 지난이월에이르러서는 실로존폐의 기로에서게되여 교통이 극히곤난하든중정주 오산고(五山高普)교장으로잇는정귀수(鄭貴秀)씨가 동명자동차상회(東明自動車商會)로명의를변경하야가지고자동차도수대를 더구입하야 진보다일층확장하여 경영하게 되엿는데오는 칠월이일부터 개통하리라한다

天氣豫報
明日은曇天

二十三日京城測候所發表 高氣壓은小笠原島附近海上과日本海에擴大되고滿鮮方面의氣壓配置는緩慢하며黃河下流에는小低氣壓이잇다 東岸은晴天其他는曇天이다

昨日最高 廿九度七
氣温最低 十八度五
今朝最低 十八度四

今般一般乘客의便宜를圖하기爲하야從來보다營業을一層擴張하고七月一日부터京城江華間直通運轉을開始하는同時에各線發着時間과賃金을減下改定하얏사오니顧客諸位는倍前愛護하심을바라나이다

合資會社 金浦自動車部 代表 明珍錫
京城支部 南大門通一丁目 (小廣橋) (電話光化門二七番)
江華支局 江華邑內

時間表
◎京城發 江華行 午前 八、二〇 / 午後 一二、三〇=城東 / 午後 四、〇〇 / 午後 六、三〇=金浦
◎金浦發 京城行 午前 八、三〇 / 午後 一〇、〇〇 / 午後 二、二五 / 午後 六、二五
◎江華發 京城行 午前 八、〇〇 / 午後 四、三〇
◎城東發 京城行 午後 一、一〇
◎金浦發 江華行 午前 一〇、一〇 / 午後 二、二〇=城東 / 午後 五、五〇

創立明治參拾貳年 倉庫業兼營
京城府南大門通貳丁目百拾壹番地
株式會社 朝鮮商業銀行
頭取 朴榮喆 專務取締役 堀正一
支店 出張所 京城鍾路、同南大門外、同本町二丁目、同東大門、龍山、仁川、平壤、利川、淸州、群山、全州、栅里、釜山、元山、淸津、羅南、沙里院、載寧、大同門、鎭南浦、新義州

◇本社京販 電光化門一八七番
電話買入
月賦日賦販賣 擔保金融貸付
京城鍾路二ノ七一 京城電話合資會社 電話光化門六番

朝鮮總督府巡査看守受驗準備書 朝鮮受驗硏究會編
定價八十錢 送料六錢
京城府本町二丁目 振替京城一六四八 東京堂

마장 銀價下落으로 上海麻雀大暴落 마장
海關稅亦本洋行負擔
品質優良價格低廉 上海製 麻雀
七八圓品은不賣 用途上
普通品一組 十五圓
中品一組 廿五圓
特上品一組 卅五圓
最高級象牙製 五十圓

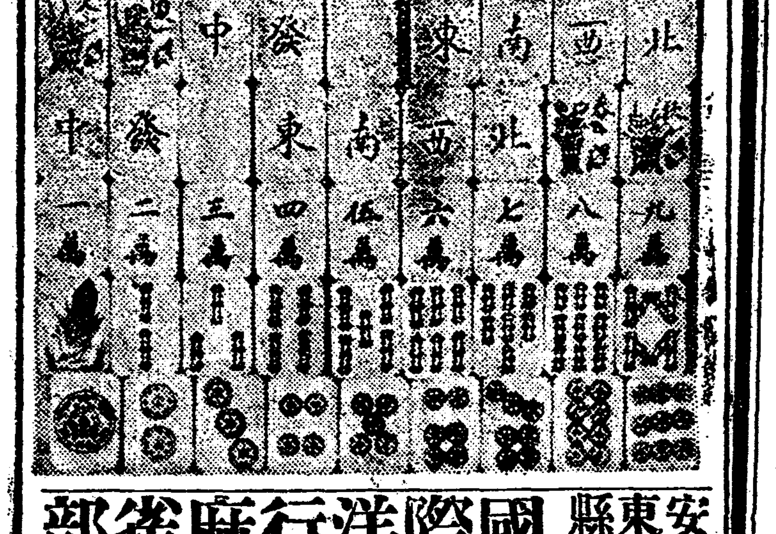

安東縣 市街西口入 國際洋行麻雀部

피부병퇴치 데-무水
◇殺菌作用으로 皮膚病의菌虫을殺滅하야알푸고、가려워氣分납분것을速히낫게함
◇消毒作用으로 患部의毒素를分解消滅식혀內攻치안코消毒됨
◇收斂作用으로 患部를健康組織으로復活식혀速히낫소
◇滑澤作用으로 트는것을막고살결을부드럽게함
前記의四大特長은 데-무水만이가진最大의자랑이요
◎마른옴◎옴부습진◎水虫◎덧낫데◎지무른데◎가려움◎吹出物◎어루럭이◎버즘◎癜風◎鱗癬◎濕疹◎腐瘡◎여드럼◎주근깨◎飛火◎입술헌데◎漆、瘡、살거치는等皮膚病一切에써서◇쓰리나△알푸나△內攻치안코△발니더럽지안코△보기실치안코△알푸고가렵지안코△진무른것을속히낫게하는 ▲벼룩▲빈대毒虫의刺傷等皮膚病一切
데-무水 藥價 三十錢、五十錢、一圓、二圓、送料內地六錢
全國到處藥店에서販賣함 萬一品切時는代金添付하야左記發賣元에注文하면即時送藥함
模造品만으니 必히데-무水라指名하야 사시요
發賣元 東京市芝區田村町十八 電話芝一八七四番 振替東京六〇一〇〇番 東京藥院
大阪市赤十字病院前 電話南一二四六番 振替大阪五〇八一八番 東京藥院

文藝創作講座 全十卷
◇文藝創作の唯一最高指針◇
責任編輯 菊池寬 山本有三 久米正雄
會員募集
會期 毎月一回發行。十ヶ月修了。
內容 各冊菊判三百三十頁以上。紙質上等
配布 會員のみに頒つ。他の刊行物の如く店頭に於て決して分賣はしない。
入會 入會金として三十錢を申受ける。
會費 一ヶ月七十錢入會金を添へて振替又は爲替にて申込めばよい。但し五ヶ月分以上の拂込者は入會金は要らない。
◇內容見本申込次第進呈◇

主題小說論 小說の書き方 短篇小說論 新感覺派文學の研究 戲曲の創作に就いて 戲曲作法 戲曲創作法 一幕物作法 大衆文藝作法 略式大衆文藝作法 パァマァ式 映畫脚本組立法 映畫脚本作法 シナリオの書き方 映畫脚本精義 詩に就いて 詩とその作法 俳句の作法 新しき俳句の作法 手紙と文藝 現代女子書翰文に就て 女子手紙の書き方 若い女性の手紙 商業書翰の書き方 文藝雄辯錄
菊池寬 久米正雄 小島政二郎 横光利一 久米正雄 關口次郎 岸田國士 池谷信三郎 直木三十五 三上於菟吉 森岩雄 村上德三郎 村田實 近藤經一 萩原朔太郎 室生犀星 高濱虛子 荻原井泉水 南部修太郎 吉屋信子 三宅やす子 片岡鐵兵 [?]部

東京市麴町區內幸町大阪ビル四階 文藝春秋社 (振替東京一七六〇三)

商工協會主催 座談會記 (三)

商習改善과 百貨店對策

朴東顯氏의開會辭梁在昶氏가代理하야商習改善에關한話題로들어가게되얏다 金圭冕氏와洪翊裕氏의簡單한說明과要求가잇섯고다음에

◇尹宇植氏―장사하는사람도各各好奇心이잇고物件사는사람도好奇心이잇서서조고만商店을버리고 百貨店으로가는것은亦是사람의好奇心입니다(中略)丁子屋가튼데에가서物件사는것도 好奇心으로부터나오는것이요 이것을마을수가업스니와必要한一切物件을特色잇게판다면自然히손님을끌게될것입니다 飮食도普通집에서먹는다는니보다明月館에서먹는것이조타고합니다 사람은이와가티好奇心이잇스니 안이것을막으라면結局엇더한特色을가지지아니하면안될것입니다

◇梁在昶氏―開會劈頭에서決定하는것이아니라意見만을交換하야社會의輿論을조차서하기로하는同時에充分히議論하는것이조흘가합니다 商習改善을하라면여러가지의조흔말도만히잇고 缺點도만히잇스나조흔바는말하기어렵고가장急한것만한일中에멧가지를들어본다면첫재로

에누리撤廢 不可能性이잇느냐? 即定價表實行、 덤을廢止하여야합니다 엇던布木商中에도더욱으로顧客을吸取하는故로正直한商店은이것을對抗할수업게됩니다 그러나한商店만은當分間有利獨占獨業이라고하겟스나안이것이時急한問題이오둘재로는親切하게하는것이조코셋재로는

公休日을實行 하는것이조흘가합니다 이세問題에對하야말슴하여주시는同時에만말슴도하여주시기바람니다

◇尹宇植氏―여러가지改良할點이만히잇는데第一케가必要하다고 生覺하는바는朝鮮사람이

開店時間과閉店時間 이너무길어서다른일을할사이가업습니다 장사하는사람도知識도必要하고交際도必要하고新聞雜誌도보아서 社會事情도알어야할것인데 아침여섯時부터밤열두時까지 商店에만안저잇는外타으로 子息이學校에가서工夫를잘하는지못하는지 알지못하고 新聞에무엇이나는지도 아지못합니다(中略) 아홉시가량에 全部가門을닷는다면販賣에도支障이업슬줄로 生覺합니다(中略) 될수잇는대로開店時間과閉店時間을一定하게하는것이重大問題로 生覺합니다

◇金圭冕氏―根本的으로큰칠點이만히잇슴니다 장사라는것은機敏한計劃이잇고準備行動이잇서야할터인데 우리나라사람은盲目的으로自己의父母가하든것이면 傳統的으로從事하고 남이利를만히남겻다하면盲目的으로그것을하는일이만아서남에게妨害를위하는일이만허잇슴즉 우리는될수잇는대로獨立自存하는것이좃슴니다 大商店員으로불지라도

頭腦잇는사람을使用해서그사람의意見도듯고 하여야할것인데 大槪는封建的習俗으로自己의意見대로服從하는사람만조화합니다 그리하야中心人物이상당한店員을支配하지못하는外타으로營業上支障이만흐니 이封建的因習을根本的으로打破하여야할것입니다

◇洪翊裕氏 商習改善에對하야무엇을實行함에잇서서는장사하는사람들뿐아니라 一般顧客들도注意하야주어야하겟습니다 時間으로말할시라도아침부터저녁까지商店만직히고안젓는것은商業의本意가아니나朝鮮사람의現實로보아서 장사의要素가不足하니만큼時間에短縮은不可한줄압니다 只今가티하야도維持하기가어려워서야단이아님니가 京城으로불지라도本町에는午後十時까지開店하지안는곳이업스나 鍾路近處는열시를치이면 잠잠하여나 官廳이나會社에잇는사람이저녁으로生覺하고 저녁후에나온다면열시면第一適合한時間인데 이때에閉店을한다면 販賣上支障이만흘것입니다 이것도營業者가一定하게한다면모르거니와 그러케는되지못할것임니다 또한가지는多少間抱負가잇서서 特長을發揮하여야하겟습니다 朝鮮사람은所謂中學校卒業以上이라면自己가知識階級인체하고 商人을對하기를우습게합니다 그러나外國에서는商業家만잘하는것이아니라 顧客도商業家보다더알어야하겟습니다 그리고우리商業家는남보다알어야하겟습니다 新聞만이라도入面을通讀하야熟讀하야서안될수잇는데外지는

基礎知識을어들이 必要 할줄압니다 新聞이라는것은現實을다ー말하지못한다할지라도暗中으로부엇을어들수가잇슴니다 新聞이라도熟讀하여주시기바람니다(終)

朝鮮關稅率의 改正立案의進行

朝鮮內工業의保護도意圖 輸入品稅도引上?

日本에서는關稅의大改訂을斷行하기爲하야關稅長會議를開하고近間에具體案을作成하야稅制委員會에回附하는모양인데朝鮮에서도此際에總督府稅務課에서朝鮮의事情이特殊하다는立場下에서改訂을目的하고具體案을立案中에잇는데此가改正된다는그重要한議點은이러한것이라한다

一、重量稅率의改正

一般物價의下落에依하야從來의率대로하면넘우놉다例하면百斤百圓에對하야二割의重稅를課하든것이百斤五十圓으로下落한것은實際에잇서四割의重稅로된것임으로此를改正하는것이다

二、過重한것을引下

從來에保護稅를設하야事業을保護하든바其後에發展하야加護하지안트래도或은保護程度를緩和할지라도發展될만한情態에至한事業이잇슴으로此種稅率을此際에引下하야消費者의負擔을輕減하는것이다

三、保護를要하는工業의發展을計劃

以上의諸目的下에서改正하고저調査研究하는것인데商工會議所와外銀行等에對하야當業者의意見을聽한바도만한點에對하야意見을聽하얏섯다그래서麻布關稅의引上을要望하는바가잇섯다麻布는年額五百萬圓內外를中國에서輸入하는바日中關稅協定으로今後도二個年은改正할수가업는事情이다 또粟百斤五十錢大豆百斤七十錢도從來와가티하야引下할수는업는모양이라한다

朝鮮의 外米輸入決定

七月一日부터施行

【東京電】朝鮮의外米輸入件은지금外지拓務農林兩當局에서意見이一致되지안엇든바七月一日부터實施하기로되얏다 三十日의閣議에外米穀法改正에件한施行勅令의件을決定하기로되얏다

運合第二次增資 調査委員決定

運送大合同에對한第一次增資의業債査定은七月上旬에終了하고七月二十日의臨時株主總會에서決定하려는바第二次增資의業債査定은二十九日左記十名의委員을決定하고七月初旬부터調査에着手하기로決定하얏다 調査期間은約三週間의豫定인데 第二次增資의臨時總會는七月末日에開催할豫定이다

▲委員

立石辭 岡田眞三郎 成瀨喜代藏 川井田彌次郎 朴西允 李英煥 阿波公司 若松淸次 中條榮藏 寺澤捨三郎

日本下旬貿易 出超百六十萬圓

【東京電】六月下旬對外貿易大藏省發表는出超百六十三萬八千圓이다

輸出額	三一、五四五千圓
輸入額	二九、九〇八
差引出超	一、六三八
一月以降累計入超	二一〇、七三九

小作慣行調査

月末外지에報告到着 다시臨地調査키로

故池上政務總監時代에計劃한總督府의小作慣行調査는總督府及各道의協同調査로着手된以來約三個年을經過하얏다 이제야六月末日限으로各道의調査報告가總督府에모이게되얏다 此에依하야總督府에서는調査와對照하야다시調査를行하고그結果에基하야立하려는것이라한다 明七年中에는小作立法에依하든지或은그러치못하고다만行政的手段으로臨할것인지根本方針을決定할듯하다는것이다 朝鮮의小作慣行은그土地에依하야事情을달리하고또오랜沿革을有한것에鑑하야法制上의劃一을期함은至難한事業이

共販價가헐해서 原料繭出廻減少

生絲價格의回復을엿보고 各製絲의買意增加

今年의朝鮮內의春繭需要는日本의繭價高에比하야朝鮮內의共販價가低廉함으로大邱京城等自由市場에는日本方面에서의買注文外지도잇고또米國亭ー버의提唱한바도一轉機가되야各製絲會社의原料準備狀態를보건데各社의原料繭에는不足을告하게되얏다各社의原料準備量의增加로朝鮮內朝鮮製絲는豫期한平北方面의分當이업서젓슴으로三千石의不足을生하게되고東洋製絲는可部商會의採業을引受하기로되야亦是不足을生하게되얏다 都量은例年日本에서移入하든狀態이엇스니今年도不足인모양이다 其他鍾紡과片倉도全能力을다하야모다買收量이不充分한모양이다特히共販價格이너무나低廉한것은一般産繭家의不平의大材料이라自由販賣를制限하면서그갓치無理하게低廉한價格을維持함으로今後一層繭出廻는더욱減少할形勢를招來하고잇다는것이다

慶北地方에서도 繭販賣量僅小

明紬를짜가지고 파는것이헐신有利

慶尙北道에서는繭價가너무나低廉함에不拘하고春繭産額은當局에서豫想하든七萬九千石을突破할形勢이다그럼으로共同販賣或은個人販賣의數量이增加할듯이 一般은思料하나그와는正反對로以外로減少하는現象을呈하고잇다 即昨年부터繭價低落으로絹織物價가低落하얏슴으로그需要가急減하얏다 最近에와서는 明紬一疋價가一圓이나增加하얏슴으로販賣近繭價低廉에鑑하야 此를機械로하야販賣보다 明紬를짜서파는것이헐신有利하게되얏다 現金需要가急하지안가아니면모다繭으로販賣하지안음으로그갓치共販數量이激減하는모양이다

朝運同盟解散

朝鮮運送同盟會는運送大合同에關하는態度決定을하야二十七日午後三時부터戶川支店에서臨時總會를開催하얏는데全鮮의會員八十餘名이出席하야岩崎會長의開會辭와野田副會長의會計報告가잇고協議를始作하야滑井茂吉、岩崎會長、野田、藤好、滑井四氏가번가러이러나今回의運送大合同에依한同盟의目的은達한것으로我等은大勢에順應하야運送家大業을營하야萬難을排하고運送合同에邁進하게십니、我等은合同의公約에依하야一絲不亂으로臨하는態度를決하고싶다。라는運合參加를決議하고一旦休息한後本同盟의解散을協議한結果全會一致解散키로決定되어會員二百三十二名中九割은運合에參加케되고殘務整理는岩崎、野田、藤好、滑井四氏가此에當케하고午後七時에總會를閉會하고懇親會로옮겨午後九時頃에散會하엿다 이갓치過去五年에亘하야運合을唱하야奮鬪한同會는玆에圓滿한解散을보게된것이다

煙草配給直營은 收入增加가主眼

小賣人엔無影響 松本專賣局長談

煙草配給直營에對하야는總督府의方針決定以來屢次發表하얏든바七月一日부터此를實施하게되얏슴으로玆에다시其趣旨를略하게하는同時에그實施上의槪要를述한다

即煙草의販賣機關은專賣創業當時四支局下에十六個所의出張所를置한外에 配給機關으로六十의煙草元賣捌人을設置하야此에當케하얏다 自家用煙草耕作等의例外的制度의 廢止에伴하야此等元賣捌人의 整理統一을圖함必要를痛感하얏슴으로 去昭和二年十二月從來의 元賣捌人株式會社를創立하고 其下에總支店三 支店二十一 營業所三百十一計三百三十六個所의營業場을設하고製品配給의任에當케한것이다

爾來同社는重役以下從業員의努力에依하야相當한業績을擧하얏다 製品配給을指導監督하는機關이專賣局과會社와竝行的으로對立하야經營上에不經濟일뿐아니라 그로因하야日常相互間에서도事務의複雜을招來하고又一方地方의實情은政府에서直接此를監督할지라도大體支障이업슬程度에進하얏슴으로 玆에其革新을보게된것이다 將來의[illegible]

機關組織은 從來會社의本店에屬하얏든事務는本局에、總支店에屬하얏든事務는支局에、支店에屬하얏든事務는專賣支局出張所에各統一하야 其第一線에立한會社의營業所三百三十五個所를販賣所라改稱하고 販賣取締의事務를管掌케하기로하고 同時에從來의支局事業課를收納課라改稱하야煙草元賣捌及收納事務를取扱케한것이다

朝鮮煙草元賣捌株式會社에件한善後措置에對하야는政府에서旣公表한대로 此機會에全部配給員으로採用하는外에 會社의營業用土地建物器具 器械의一切를買收하는同時에 交付金을支給하는 것이다 幸히會社에서도 償가相當히 有利하게處分되얏슴으로株主에對한 滿算分配金[illegible]도豫定以上으로 支給할수잇게된것이다 會社職員의 採用에對하야는此際에可及的으로 失職者를出치안을方針下에 本計劃의內定以來專賣局에서 職員을採用하는 境遇에는 會社의職員으로써그에充하기로한것이다 此機會에他에轉職할者가意外로하얏슴으로結局專賣局職員으로서採用한것은 六月末現在總員七百三人中 六百二十七人이다 本人의意思에反하야採用하지안흔者는極少數이다 其他는會社의從業員으로配給의直接任務에當하든從業員千四百餘人은 全部配給員으로採用하기로되얏다 製品配給中間機關을除去하는同時에 第一線의充實을期하야서將來에亘하야專賣事業의增收를圖하는것이그主眼이다 煙草小賣人에對하야는何等影響이업는것이다

商工議員總會

五年度決算承認

京城商工會議所에서는二十九日午後二時부터議員總會를開하고

一、昭和五年度決算及事業報告承認의件

二、特別會計豫算에關한件

三、京畿道內工産品評會會則決定의件

等을附議하야全部原案대로可決하고午後五時에散會하얏다

鮮銀海港支店

七月一日撤退決定

【哈爾賓廿八日發電通】浦鹽來報에依하면同地鮮銀支店은露國官憲에追出되여十二年의歷史를남기고드디어七月一日撤去하기로決定하얏다

測되다는것이다

銀行券發行高

自二十一日至廿七日

一、總發行平均高	七六、七一八、九二〇
正貨準備	二七、〇九六、二五四
保證準備	四九、六二二、六六六
二、週末銀行券發行高	七五、二四一、八五九

獨逸銀行에對하야 信用設定同意

紐育準備銀行의發表

【東京電】在紐育商務官發二十九日外務省着電에依하면紐育準備銀行은歐洲大銀行과協同하야獨逸帝國銀行을援助하고자總額一億弗의短期信用設定에同意하기로決定한旨를發表하얏다

紐育株式 活氣減

鐵道株도軟弱

【紐育廿九日發】紐育株式市場은前日에比하야活氣는減殺、利喰賣가만타午後三時에는鐵道株軟弱、產業株도低落하얏스며二弗八分之一低로止場하얏다

東京公債市況

【東京電】東京國債市場三十日正午氣配

甲號五分利	九七、二〇
第三回五分利	九五、三〇
一回四分利	八三、〇〇
二回四分利	八三、〇〇
佛貨四分利	一四九、七〇
二十二年分	九八、八〇
十七年分	―
十八年分	―
廿八年分	九七、九〇

都賣商聯盟總會

京城都賣商聯盟會에서는來七月二日午後三時定期總會를南山町京城호텔에開하고當期事務及會計報告、役員改選、事業計劃에關한件等을附議하기로되얏다

人蔘植付面積

三十八萬餘坪

專賣局指定區域內의昭和六年植付人蔘의檢查는五月五日着手六月六日에終了한바其植付面積은三十八萬六千四百六十四坪이다

滿鐵社債決定

三千萬圓發行

【東京電通】滿鐵의社債三千萬圓의引受는企業銀行團側과滿鐵側이五分五厘(利)의十年以上을主張하야不讓함으로一時停頓狀態에陷하얏스나廿三日에至하야左와如히確定하얏슴으로一兩日中에大藏、拓務兩省에認可를申請할모양이다

發行總額	三千萬圓
利率	五分五厘
期限	七年(一年据置五年償還)
發行價額	九十九圓

煙草專賣移管

七月一日부터

朝鮮의煙草專賣事業은大正十年七月一日施行되初代專賣局長故河內山樂三氏以來青木、水口의兩局長을經任하야現在의松本局長에이르럿다其間元賣捌制度의確立과元賣捌會社가統一하야現在의元賣捌制度로改正하야煙草販賣官營의陣容을完成하엿는데今回更히元賣捌制度를改正하야七月一日부터煙草販賣는官營으로移管케되엿다右는專賣創始以來十周年間에煙草專賣事務의完成을보게되고其記念日인七月一日로서官營으로옮기게된것으로專賣局서는七月一日을期하야專賣事業創始十周年記念式을擧行케되엿는데煙草官營及煙草會社의引繼等事務繁忙으로因하야그의一段落을告할때까지記念式擧行은延期하게되엿다

煙草販賣直營과 專賣局員增員

煙草販賣直營에關한官制改正의結果專賣局에잇서서는副事務官十四名을四名增員하야十八名으로되고書及技手를合하야五百八十二名을二十名增員하야六百二名으로되고販賣所長(俸給을受하지안코手當을受하는判任官)三百三十六名은七月一日付發令으로되엿는바今明日中에大部分任地에到着할豫定인바右販賣所

株式 稍漸下押

市勢와商況 (三十日)

仁川在米減少

六月二十七日現在市內三銀行의倉庫米는前週에比하면合格米는四、五〇六叺無檢查米는二四〇叺의減少를示하엿스며그外穀物倉庫의在庫는左記와如하다

◎倉庫의在庫=玄米(四斗入)一四、一七三叺大豆(四斗入)一、二六叺大小(四斗入)二四叺粟一、四八二袋인데銀行의在庫量을細別하면左記와如하다

▲玄米四斗入五五八、三八七叺五斗入一、六〇八叺(日本米)一、四九八叺▲正租叺入二四、六二九叺俵入七、八七一俵▲大豆四斗入四、九八二叺▲粟七斗入七五二袋▲綠豆五斗入二五〇叺七斗入四九〇袋▲外國米七斗入五、四二五袋

前場小押

前日新高値에跳騰하야 이더니今朝阪地의反落을移하야東新百卅九圓五十錢인一圓五十錢低大新은六十九圓五十錢인一圓三十錢低京取는十四圓六十錢인五十錢高로各寄附하야東新은四十一圓外지引返하엿다가結局三十九圓三十錢에大新은七十圓十錢外지잇다가六十九錢三十錢에京取는十四圓四十錢에各大引하엿다 其他는不成前場中賣買는京取四百七十枚大新二百二十枚東新八百三十枚로主要한手口는京取賣總泰百三十新田二百三十古野八十買白井百十總泰古野各五十松山白樂各六十新田立山各七十六大新賣白井八十京證田道各五十買松山七十成瀨新田各五十東新賣京證二百四十立山二百十總泰百二十買大林百二十田道百六十古野百八十等이엿다

前場諸株步調

▲京取 [illegible]
▲大新 [illegible]
▲東新 [illegible]

後場續落

後場은出超의發表와共히東新은六十八圓九十錢인四十錢低大新은六十八圓三十錢인더히一圓低京取는十四圓三十錢인十錢低로各寄附하야東新은漸落七十圓七十錢에大新은八圓七十錢에各大引鍾新은八十六圓丁引一本

後場諸株步調

▲京取 [illegible]
▲大新 [illegible]
▲東新 [illegible]
▲安取 [illegible]

京取는時히紅一斷格으로大引되엿나니新高値로大引되엿다

海外低로反落

利喰物이續出

米國의職價簡豫謎明以來株式은天井不知의勢로騰勝又騰하야어同案의發表된去二十日의時勢에比하면鍾新은十四圓方大新은八圓方을昂騰하엿고東新은別로下押이無餘의奔騰으로其間에蜚騰을演하고破竹의勢로棒上的棒이었는바今朝는絹絲生絲는休會이나外電이一齊軟弱하야스훌株의五弗八分一反落米棉八十錢反落鋼塊十六分一低等海外低를報하고利喰物이續出現하야[illegible]의反落을示하엿나그러나世界的經濟回復觀의濃厚함과下半出超期에直面한關係로深押은無할것으로보는便이多하다

下旬出超無響

繼續下押氣味

今月上旬의日本貿易은出超三十六萬五千圓으로中旬에는四百三十四萬五千圓에逆轉되엿더니今旬은더시川超百六十三萬八千圓을示하야今後는下半出超期에入하는더인즉今次의出超는本則的出超로今年의貿易은大體로好調를呈하나海外材料가一齊軟弱하고且一旬間을續騰하야値頃이高한

株―界―六―感

◇日本의下旬貿易은出超에轉換되엿스나時勢는反落步調를示하니후ー버ー案을背景으로너무買上한外닭

◇時勢는一方으로만가는것이아닌즉그만치올넛스면어느程度의反落을示하는것이當然

◇東京市場의中野量爲始하야相當有力者가賣出動하는모양이라고

◇貿賤賣貴가商道의本則이니値頃이高하면賣物을招致케될것은必然

◇一部의賣方은天井에서辟退를始하니是勝의絹頂乎

關係로利喰과新規賣로幾分下押氣味를呈하는바그만치昂騰하엿슨즉어느程度의押目을作하는것이相場率로보아當然한順序이라한다

東新不足減少

日步도引下

東新은前日보다三千四百枚의不足이減少되야今朝는漢古野二千二百十野八十外三十外京證二千百九十枚盛二十二の로不足二千三百九十枚超五十六錢(六錢引下)大新은漢松山新田谷一千立山八十外의增加의步十二十五錢으로代引千十枚의增加日外三十五錢(二錢引上)其他는前日과不變이엿다

米豆―除―話

◇昨日米豆市場一帶를襲한三木共他散三有力派의說에依하면潮笑、三木共他散三有力派의說에依하면合賣는何如하엿다고도한다此와反面에는昨年天災期에大金을獲得한吉村一派가買活에울開始하엿고當地는岡田店을中心으로外市中도寂寞

◇勿論時務는外의合百取締는當然한保險이나그러나犯罪者의差別이너머나矛盾

◇今朝阪地는二十圓十錢高로反騰하는데當地는反히十七圓高로틀을割破한다月終利喰賣의關係

◇此先限이中限에入한後의大勢는何如할모양인가反落이잇다고하면反落한그곳에서는買的하는것이良策일듯

◇明上의晴天으로豪雨를見할可望도업지마는如干비가온다할지라도一時低落을示할뿐으로結局은上放하기가수월入九일모양

◇佐藤一派가絶對買方針을標하는한편으로一時軟派이든新田側도俄然硬化한뿐아니라同店을本營으로東京山村一派는依然賣方을變치안코宇屯하게買賣成을하는모양이며此의反映으로는淺野氏의賣物이多少注目을끄으는外에特筆할買方의優越繼續을가지고觀測으로도買方의優越繼續을가지고잇다

期米 强中軟味

前場納會

昨後場阪地三十圓十一錢止와共히十七圓〇八錢에場을止한當市場은今朝에入하야阪地初付二十圓十一錢인昨止同様의鞘를嫌하고 十七圓十一錢인三丁高로場을始한後阪地三節十九圓九十九錢의反落을受하야六圓九十八錢外지下押하엿다가阪地二十圓〇八錢外지昂騰하더니結局은阪地十五六錢으로反高함에도不拘하고月給歲暮의纖出로六圓九十六錢의低價로場을止하엿다

比較的 强優勢로納會

一時二十圓五十一錢外지暴騰하엿든阪地市勢가十九圓八十四錢外지瓦落함을따라當地는十七圓二十一錢에서六圓七十一錢外지崩落하엿다가阪地二十圓臺의再突破를伴하고또한十七圓臺로上伸하야結局强優勢로納會되엿다此가中限에入한後의大勢가如何히展開될지一考를要하면勿論天災期인만치天氣如何를따라波瀾이重疊할것은豫期하는바이나如干豪雨가온다할시라도一時的低落을示할뿐으로畢竟은本年植付의遲延과又는후ー버ー景氣의好轉을따라日本米價는적어도基準價인二十二圓八十五錢外지의高價를示할것임으로中限時代에도更落하지는못하리라고한다果如何?

東西市의 主力仕手觀

二十圓五十一錢外지의本年度最新高値를示한阪地市勢의依然反落은利喰賣와買過反動의一因도

各地新甫豫想

明一日에發會될各地期米新甫九限左記와가티各上精豫想이다

大阪	三四十錢
兵庫	三四十錢
東京	三四十錢
下關	三十十錢
桑名	二三十錢
京城	五錢乃至卄錢
仁川	三十錢

京城延 氣鈍納會

昨後引返氣味이더니今朝阪仁의繼續强調를移하야十七圓〇錢인五丁高로寄하야六圓九十五錢止二回는阪地의伸悩氣味로地方마바라側賣向하야六圓九十錢으로細落된後九十一錢八十九錢으로細刻三回는九十錢一本四回는阪仁

正米 大體保勢

◇京城續保―產地로부터出廻閑잇스나各地의水不足說로定期硏强하야買手低價에買應치아니함으로時勢結局前値를保合三마ー크三等十九圓九十錢假量이엿다

◇仁川小堅―移出側은日本의商機一巡으로越月을待하고觀望하나各地植付가樂觀을不許하고湖算市場의堅調도加하야氣配前日보다五錢高假量인(三)三等十五圓九十錢四等十五圓六十五錢을唱하엿다

◇群山稍軟―入津三千叺租一千袋가잇는데依然在庫米豊富와日本無商機으로月末關係의下米賣物相當잇서서氣配二三十錢方崩落되엿스나上物은依然雨不足氣分으로堅한데買手는大體越月待로觀望하야丸ㄷ三等十五圓七十錢四等十五圓二十五錢假量을唱하얏다

◇大邱保勢―入津閑閑잇스나植付不順說로手持側低値에賣物薄하고詰은月末關係로觀望하야市場閑散、氣配도保合인穀良三等十五圓八十錢神力三等十五圓五十錢假量을唱하엿다

今日小說休載

株式

京城短期 (三十日)

[illegible]

京取短期賣買高

[illegible]

大阪短期

[illegible]

東京短期

[illegible]

東京現株前場

[illegible]

大阪短期步調

[illegible]

京取主要株取組

[illegible]

代引算定日步

[illegible]

大阪綿系

[illegible]

大阪綿花

[illegible]

橫濱生系

[illegible]

滿洲各地商況

安取株 [illegible]
鈴平鋼 [illegible]
大連鐵 [illegible]
奉天票 [illegible]

期米

仁川期米 (三十日)

[illegible]

取組高 輸入價格 賣買高

[illegible]

大阪期米

[illegible]

東京期米

[illegible]

各地期米

[illegible]

仁取各限建玉

[illegible]

大阪市中在米

[illegible]

海外砂糖

[illegible]

大阪砂糖

[illegible]

京城手形交換 (三十日)

[illegible]

朝鮮銀行券 (三十日)

[illegible]

日本銀行券 (三十日)

[illegible]

日本金利 (三十日)

[illegible]

對外爲替 (三十日)

[illegible]

海外經濟 (三十日)

[illegible]

고무原料市況

[illegible]

延取

京城 (三十日)

[illegible]

群山

[illegible]

大邱

[illegible]

釜山

[illegible]

京城正米

[illegible]

仁川正米

[illegible]

仁川大豆

[illegible]

京城綿系布市勢

[illegible]

正米 (各回)

	七中	七末	八中
一回	[illegible]	[illegible]	[illegible]
二回	[illegible]	[illegible]	[illegible]
三回	[illegible]	[illegible]	[illegible]
四回	[illegible]	[illegible]	[illegible]
五回	[illegible]	[illegible]	[illegible]
六回	[illegible]	[illegible]	[illegible]
算定	[illegible]	[illegible]	[illegible]